

# **Attieksme pret negodīgu rīcību**

**Latvijas iedzīvotāju aptauja**

2018.gada janvāris

## Saturs

Aptaujas tehniskā informācija .....	4
Terminu skaidrojums.....	5
Respondentu sociāldemogrāfiskais raksturojums .....	6
Statistiskās kļūdas novērtēšanas tabula.....	7
1. Uzskati par negodprātības līmeni un negodīgām rīcībām.....	8
2. Saskarsme ar negodīgu rīcību .....	16
3. Uzskati par ziņošanas par negodīgu rīcību nepieciešamību.....	21
Rezultātu tabulas .....	27
Kopējais atbilžu sadalījums.....	28
Sociāldemogrāfisko grupu atbilžu sadalījums .....	33
1. Domājot par dažādu negodīgu rīcību (krāpšana, viltotu preču tirgošana, parakstu viltošana, korupcija, nelegāla tirdzniecība un tamlīdzīgi) izplatību Latvijā, kā Jūs domājat, vai kopējais negodprātības līmenis ir ļoti augsts, augsts, drīzāk augsts, vidējs, drīzāk zems, zems vai ļoti zems?	
1.1. Valstī kopumā.....	33
1.2. Valsts pārvaldē .....	35
1.3. Privātajā biznesā .....	37
2.1. Runājot par negodīgām darbībām (piemēram, kontrabanda, viltošana, neatbilstošu preču izplatīšana, melošana par preču sastāvu un izcelsmi), saistībā ar ko no šeit minētā (izsniegt kartīti 2!), Jūsuprāt, šādas negodīgas darbības ir būtiska problēma Latvijā (krāpšana, viltojumi ir izplatīti, nepieciešami ļoti nopietni pasākumi tās novēršanai)? .....	39
2.2. Un, raksturojot savu personisko pieredzi ar negodīgām darbībām (piemēram, kontrabanda, viltošana, neatbilstošu preču izplatīšana, melošana par preču sastāvu un izcelsmi), ar ko no šeit minētā Jūs pats/-i esat saskāries/-usies (piem., pamanījis/-usi, ka to pārdod, apzināti vai netīšām iegādājies/-usies, lietojis/-usi) pēdējo 3 gadu laikā?.....	41
3. Cilvēki atšķirīgi reaģē, ja saskaras ar situācijām, kurās ir saskatāma likuma „apiešana”, datu viltošana vai krāpšana. Daļa par to ziņo tiesībsargājošajām un citām kontrolējošajām iestādēm (piem., policijai, KNAB, VID, PVD u.tml.), bet citi dažādu iemeslu dēļ ir „pret” šādu ziņošanu vai neuzskata to par nepieciešamu. Kā domājat Jūs, vai, saskaroties ar šādu situāciju, noteikti ir jāziņo vai var arī neziņot?	
3.1. Uzņēmuma grāmatvedības dokumentācijā ir viltota pavadzīme, rēķins vai līgums.....	43
3.2. Uzņēmēji vienojas, kurš uzvarēs valsts vai pašvaldības organizētā iepirkumā.....	45
3.3. Notiek nelegāla degvielas ieviešana un tirdzniecība .....	47
3.4. Notiek nelegāla alkohola tirdzniecība.....	49
3.5. Notiek kontrabandas cigarešu tirdzniecība .....	51
3.6. Uzņēmējs neievēro Darba likumu (piem., nav noslēgts darba līgums, tiek maksāta aplokšņu alga).....	53
3.7. Ir nepieciešami neoficiāli maksājumi, pazīšanās vai pretpakalpojumi, lai saņemtu pakalpojumus valsts vai pašvaldības medicīnas iestādēs.....	55
3.8. Ir nepieciešami neoficiāli maksājumi, pazīšanās vai pretpakalpojumi, lai panāktu sev vēlamu iznākumu saskarsmē ar valsts vai pašvaldības iestādēm (valsts vai ceļu policija, VID, PVD, būvvaldes u.c.) .....	57

**Pētījums: Attieksme pret negodīgu rīcību**

3.9. Valsts vai pašvaldību uzņēmumā vai iestādē bez konkursa darbā tiek iekārtoti „savi cilvēki” .....	59
3.10. Ir nepieciešami neoficiāli maksājumi, pazīšanās vai pretpakalpojumi, lai tiesā panāktu sev vēlamu iznākumu vai paātrinātu tiesvedības procesu .....	61
3.11. Par pirkumu vai pakalpojumu netiek izsniegts čeks .....	63
4. Lūdzu, raksturojiet galvenos faktoros, kas Jūs pašu galvenokārt atturētu ziņot tiesībsargājošajām un citām kontrolējošajām iestādēm (piem., policijai, KNAB, VID, PVD u.tml.) par gadījumiem, kuros ir likuma „apiešana”, datu viltošana vai krāpšana? .....	65
5. Kas, Jūsaprāt, ir 3 galvenie iemesli viltotu un kontrabandas preču izplatībai? .....	67
6. Kas ir 3 galvenie iemesli, kuru dēļ Jūs personiski neiegādātos nelegālas (viltotas vai kontrabandas) preces? .....	68
7. Šajā kartītē ir uzskaitīti dažādi apgalvojumi. Lūdzu, norādiet, kuriem no tiem Jūs piekrītat! .....	69
Aptaujā izmantotā anketa .....	70

## Aptaujas tehniskā informācija

PĒTĪJUMA VEICĒJS	Pētījumu centrs SKDS
ĢENERĀLAIS KOPUMS	Latvijas pastāvīgie iedzīvotāji vecumā no 16 līdz 74 gadiem
PLĀNOTĀS IZLASES APJOMS	1023 respondenti (ģenerālajam kopumam reprezentatīva izlase)
SASNIEGTĀS IZLASES APJOMS	1023 respondenti
IZLASES METODE	Stratificētā nejaušā izlase
STRATIFIKĀCIJAS PAZĪMES	Administratīvi teritoriālā
APTAUJAS VEIKŠANAS METODE	Tiešās intervijas respondentu dzīvesvietās
ĢEOGRĀFISKAIS PĀRKLĀJUMS	Visi Latvijas reģioni (123 izlases punkti)
APTAUJAS VEIKŠANAS LAIKS	No 05.01.2018. līdz 17.01.2018.

### SASNIEGTĀS IZLASES SALĪDZINĀJUMS AR IEDZĪVOTĀJU STATISTIKU

	Respondentu skaits izlasē (%) pirms svēršanas	Respondentu skaits izlasē (%) pēc svēršanas*	LR IeM PMLP Iedz. reģ. dati uz 13.02.2017.
KOPĀ	100.0	100.0	100.0

#### REĢIONS

Rīga	32.8	33.1	33.1
Pierīga	18.2	18.2	18.2
Vidzeme	9.9	9.8	9.8
Kurzeme	12.5	12.7	12.7
Zemgale	12.2	12.0	12.0
Latgale	14.4	14.3	14.3

#### DZIMUMS

Vīrieši	48.1	48.0	48.0
Sievietes	51.9	52.0	52.0

#### TAUTĪBA

Latvieši	59.2	59.0	59.0
Citi	40.8	41.0	41.0

#### VECUMS

16 - 24 g.v.	11.6	11.7	11.7
25 - 34 g.v.	19.6	20.5	20.5
35 - 44 g.v.	16.9	18.5	18.5
45 - 54 g.v.	19.4	18.7	18.7
55 - 63 g.v.	17.0	16.5	16.5
64 – 74 g.v.	15.4	14.2	14.2

#### STATUSS

Strādājošie	63.0	64.2
Nestrādājošie	37.0	35.8

#### IZGLĪTĪBA

Pamatizglītība	11.9	11.9
Vidējā, vidējā profesionālā	60.7	60.4
Augstākā	27.4	27.7

#### PILSONĪBA

LR pilsoņi	87.7	87.8
Respondenti bez LR pilsonības	12.3	12.2

\*Dati tika pakļauti svēršanas procedūrai. Dati tika svērti pēc pazīmēm: reģions, dzimums, tautība, vecums. Atskaitē izmantoti svērti procenti un nesvērts skaits.

**Pētījums:** Attieksme pret negodīgu rīcību

## Terminu skaidrojums

IZLASE

Latvijas iedzīvotāju kopuma mikromodelis

REĢIONS

*Rīga* - Rīgas pilsēta

*Pierīga*

*Pilsētas* – Jūrmala

*Novadi* – Alojas, Ādažu, Babītes, Baldones, Carnikavas, Engures, Garkalnes, Ikšķiles, Inčukalna, Jaunpils, Kandavas, Krimuldas, Ķeguma, Ķekavas, Lielvārdes, Limbažu, Mālpils, Mārupes, Ogres, Olaines, Ropažu, Salacgrīvas, Salaspils, Saulkrastu, Sējas, Siguldas, Stopiņu, Tukuma novads.

*Vidzeme*

*Pilsētas* – Valmiera.

*Novadi* – Alūksnes, Amatas, Apes, Beverīnas, Burtnieku, Cesvaines, Cēsu, Ērgļu, Gulbenes, Jaunpiebalgas, Kocēnu, Līgatnes, Lubānas, Madonas, Mazsalacas, Naukšēnu, Pārgaujas, Priekuļu, Raunas, Rūjienas, Smiltenes, Strenču, Valkas, Varakļānu, Vecpiebalgas novads.

*Kurzeme*

*Pilsētas* – Ventspils, Liepāja.

*Novadi* – Aizputes, Alsungas, Brocēnu, Dundagas, Durbes, Grobiņas, Kuldīgas, Mērsraga, Nīcas, Pāvilostas, Priekules, Rojas, Rucavas, Saldus, Skrundas, Talsu, Vaiņodes, Ventspils novads.

*Zemgale*

*Pilsētas* – Jelgava, Jēkabpils.

*Novadi* – Aizkraukles, Aknīstes, Auces, Bauskas, Dobeles, Iecavas, Jaunjelgavas, Jelgavas, Jēkabpils, Kokneses, Krustpils, Neretas, Ozolnieku, Pļaviņu, Rundāles, Salas, Skrīveru, Tērvetes, Vecumnieku, Viesītes novads.

*Latgale*

*Pilsētas* – Daugavpils, Rēzekne.

*Novadi* – Aglonas, Baltinavas, Balvu, Ciblas, Dagdas, Daugavpils, Ilūkstes, Kārsavas, Krāslavas, Līvānu, Ludzas, Preiļu, Rēzeknes, Riebiņu, Rugāju, Vārkavas, Viļakas, Viļānu, Zilupes novads.

APDZĪVOTĀS VIETAS TIPS

*Rīga* – Rīgas pilsēta.

*Cita pilsēta* – Daugavpils, Liepāja, Jelgava, Ventspils, Rēzekne, Jūrmala, Valmiera, Jēkabpils, citas pilsētas.

*Lauki* – pagasti, lauku viensētas.

IZGLĪTĪBA

*Pamatizglītība* – respondents ar pamata vai nepabeigtu vidējo izglītību.

*Vidējā, vidējā profesionālā* – respondents ar vispārējo vidējo, vidējo speciālo, nepabeigtu augstāko izglītību.

*Augstākā* – respondents ar augstāko izglītību.

NODARBINĀTĪBAS SEKTORS

*Publiskais sektors* – respondenti, kuri strādā valsts vai pašvaldības iestādēs vai uzņēmumos ar valsts vai pašvaldības kapitālu.

*Privātais sektors* – respondenti, kuri strādā uzņēmumos ar privāto kapitālu.

*Nestrādā* – respondenti: mājsaimnieces, pensionāri, skolēni, studenti, bezdarbnieki.

*Cits* – respondenti, kuriem ir gadījuma darbi, strādā apmaksātu darbu sabiedriskās organizācijās, kā arī tie respondenti, kuri nezināja konkrētu nodarbinātības sektoru.

PAMATNODARBOŠANĀS

*Vadītājs* – augstākā vai vidējā līmeņa vadītājs: uzņēmuma, firmas, organizācijas, nodaļas vadītājs, vadošais speciālists uzņēmumā, iestādē.

*Speciālists, ierēdnis* – ierēdnis vai darbinieks valsts, pašvaldību iestādē vai privātā uzņēmumā; nestrādā fizisku darbu.

*Strādnieks* – ierindas darbinieks rūpniecībā, celtniecībā, lauksaimniecībā, tirdzniecībā, apkalpojošajā sfērā, sabiedriskajā ēdināšanā; strādā fizisku darbu.

*Zemnieks* – persona, kas strādā sev piederošā lauku saimniecībā.

*Individuālais darbs* – pats sev darba devējs, arī profesionāls speciālists (advokāts, ārsts u.tml.), uzņēmuma īpašnieks.

*Pensionārs* – persona, kas ir pensijā un nestrādā algotu darbu, arī invaliditātes pensionārs.

*Skolnieks, students* – persona, kas mācās dienas nodaļā kādā no mācību iestādēm.

*Mājsaimniece* – persona, kas ir mājsaimnieks vai mājsaimniece un pašlaik nestrādā algotu darbu; arī ja atrodas bērna kopšanas atvaļinājumā.

*Bezdarbnieks* – persona, kas ir darba spējīgā vecumā un nekur nestrādā.

IENĀKUMU LĪMENIS

Vidējie ienākumi uz vienu ģimenes locekli mēnesī, ieskaitot visus ienākumus (algas, stipendijas, pabalstus, pensijas u.t.t.) pēc nodokļu nomaksas

*Zemi* – līdz €199

*Vidēji zemi* – no €200 līdz €269

*Vidēji* – no €270 līdz €349

*Vidēji augsti* – no €350 līdz €499

*Augsti* – €500 un vairāk.

## Respondentu sociāldemogrāfiskais raksturojums

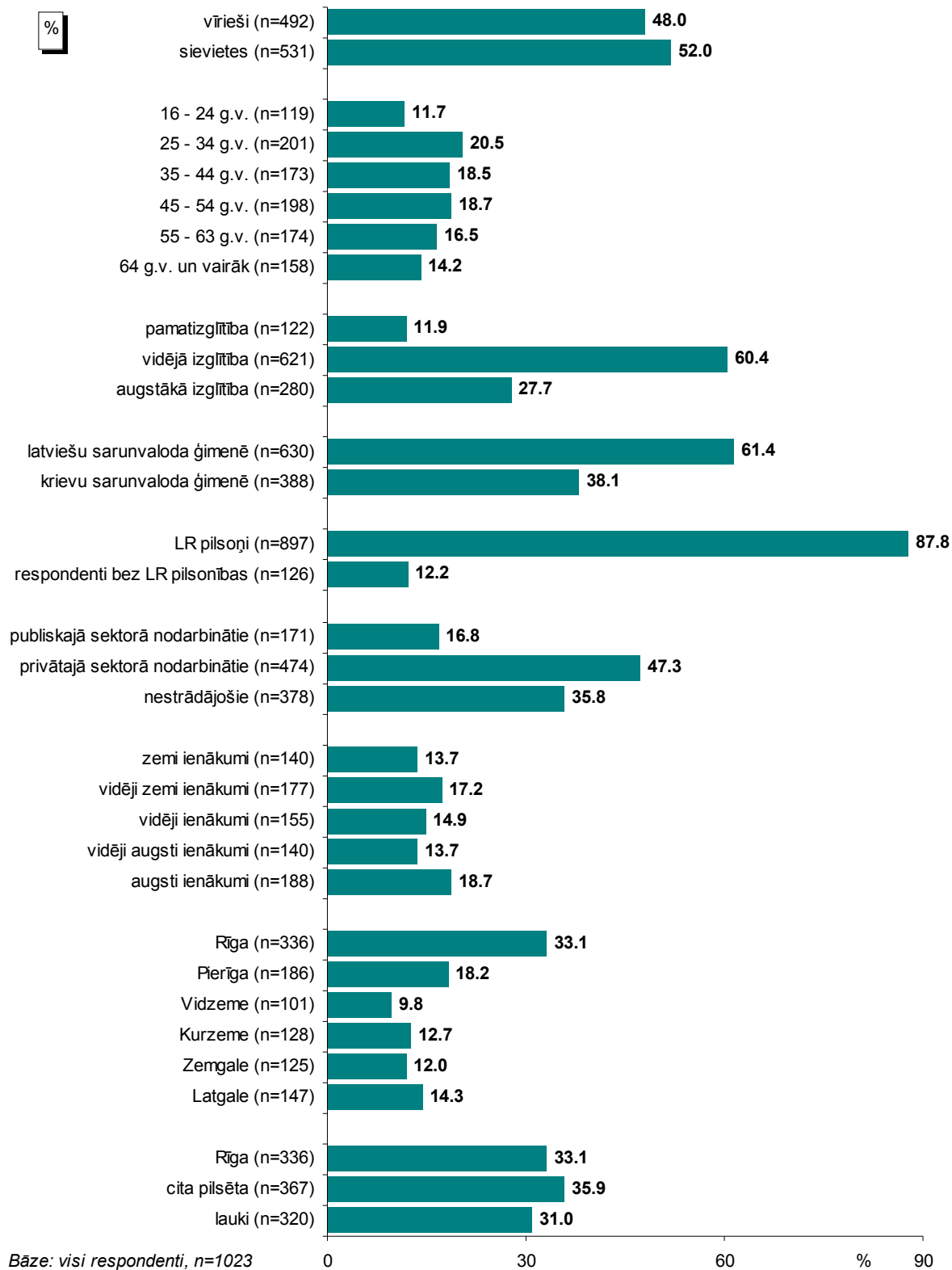

**Pētījums:** Attieksme pret negodīgu rīcību

## Statistikās kļūdas novērtēšanas tabula

Pētījuma rezultātos vienmēr pastāv zināma *statistikās kļūdas* varbūtība. Analizējot un interpretējot pētījumā iegūtos rezultātus, to vajadzētu ņemt vērā. Tās atšķirības, kuras iekļaujas statistikās kļūdas robežās jeb ir mazākas par to, var uzskatīt par *nenozīmīgām*.

*Statistikā kļūda* tiek aprēķināta pēc sekojošās formulas :

$$SK = q \times \sqrt{\pi \times (100 - \pi) / n}$$

kur :

SK - statistiskā kļūda

q - koeficients, kas pie 95% varbūtības ir vienāds ar 1.96

$\pi$  - pētījumā iegūtais respondentu atbilžu procentuālais sadalījums

n - respondentu skaits

Lai ērtāk un ātrāk noteiktu statistisko mērījuma kļūdu, ir lietderīgi izmantot statistikās kļūdas novērtēšanas tabulu.

### PĒTĪJUMA REZULTĀTU STATISTISKĀS KĻŪDAS NOVĒRTĒŠANAS TABULA (ar 95 % varbūtību)

Procentuālais atbilžu sadalījums (%)	Respondentu skaits [ N ] =															
	50	75	100	200	300	400	500	600	700	800	900	1000	1100	1200	1500	2000
<b>1 vai 99</b>	2.8	2.2	1.9	1.4	1.1	1.0	0.9	0.8	0.7	0.7	0.6	0.6	0.6	0.5	0.5	0.4
<b>2 vai 98</b>	3.9	3.2	2.7	1.9	1.6	1.4	1.2	1.1	1.0	1.0	0.9	0.9	0.8	0.8	0.7	0.6
<b>4 vai 96</b>	5.4	4.5	3.8	2.7	2.2	1.9	1.7	1.6	1.5	1.4	1.3	1.2	1.2	1.1	1.0	0.9
<b>6 vai 94</b>	6.6	5.4	4.7	3.3	2.7	2.3	2.0	1.9	1.8	1.7	1.6	1.5	1.4	1.3	1.2	1.0
<b>8 vai 92</b>	7.5	6.1	5.3	3.8	3.1	2.7	2.4	2.2	2.0	1.9	1.8	1.7	1.6	1.5	1.4	1.2
<b>10 vai 90</b>	8.3	6.8	5.9	4.2	3.4	2.9	2.6	2.4	2.2	2.0	2.0	1.9	1.8	1.7	1.5	1.3
<b>12 vai 88</b>	9.0	7.4	6.4	4.5	3.7	3.2	2.9	2.6	2.4	2.3	2.1	2.0	1.9	1.8	1.6	1.4
<b>15 vai 85</b>	9.9	8.0	7.0	5.0	4.0	3.5	3.1	2.9	2.6	2.5	2.3	2.2	2.1	2.0	1.8	1.6
<b>18 vai 82</b>	10.7	8.7	7.5	5.3	4.4	3.8	3.4	3.0	2.9	2.7	2.5	2.4	2.3	2.2	1.9	1.7
<b>20 vai 80</b>	11.1	9.1	7.8	5.5	4.5	3.9	3.5	3.2	3.0	2.8	2.6	2.5	2.4	2.3	2.0	1.8
<b>22 vai 78</b>	11.5	9.4	8.1	5.7	4.7	4.1	3.6	3.3	3.1	2.9	2.7	2.6	2.5	2.4	2.1	1.8
<b>25 vai 75</b>	12.0	9.8	8.5	6.0	4.9	4.2	3.8	3.5	3.2	3.0	2.8	2.7	2.6	2.5	2.2	1.9
<b>28 vai 72</b>	12.5	10.2	8.8	6.2	5.1	4.4	3.9	3.6	3.3	3.1	2.9	2.8	2.7	2.5	2.3	2.0
<b>30 vai 70</b>	12.7	10.4	9.0	6.4	5.2	4.5	4.0	3.7	3.4	3.2	3.0	2.8	2.7	2.6	2.3	2.0
<b>32 vai 68</b>	12.9	10.6	9.1	6.5	5.3	4.6	4.1	3.7	3.5	3.2	3.1	2.9	2.8	2.6	2.4	2.1
<b>35 vai 65</b>	13.2	10.8	9.4	6.6	5.4	4.7	4.2	3.8	3.5	3.3	3.1	3.0	2.8	2.7	2.4	2.1
<b>40 vai 60</b>	13.6	11.1	9.6	6.8	5.5	4.8	4.3	3.9	3.6	3.4	3.2	3.0	2.9	2.8	2.5	2.2
<b>45 vai 55</b>	13.8	11.3	9.8	6.9	5.6	4.9	4.4	4.0	3.7	3.5	3.3	3.1	2.9	2.8	2.5	2.2
<b>50 vai 50</b>	13.9	11.3	9.8	6.9	5.7	4.9	4.4	4.0	3.7	3.5	3.3	3.1	3.0	2.8	2.5	2.2

Lai noteiktu statistisko mērījuma kļūdu, ir jāzina nesvērts respondentu skaits attiecīgajā grupā un rezultāts procentos. Izmantojot šos lielumus, tabulas attiecīgajā iedaļā var atrast statistiskās mērījuma kļūdas robežas + / - procentos ar **95% varbūtību**.

Piemēram, ja pētījuma rezultātā no visiem aptaujātajiem Latvijas iedzīvotājiem (respondentu skaits n=1023) tiek iegūta mērķa grupa tiek iegūta mērķa grupa 10.0%, kas pauž apstiprinošu attieksmi pret spriedumu vai izteikumu "X", tad ar 95% varbūtību mēs varam teikt, ka statistiskā mērījuma kļūda šeit ir + / - 1.9% robežās. No tā izriet, ka mērķa grupa, kura identificē sevi ar spriedumu vai izteikumu "X", ir no 8.1% līdz 11.9%.

## 1. Uzskati par negodprātības līmeni un negodīgām rīcībām

2018.gada janvārī veiktajā Latvijas iedzīvotāju aptaujā respondentiem lūdza novērtēt negodprātības izplatību, negodīgu rīcību kā problēmas būtiskumu un kontrabandas preču izplatības iemeslus, kā arī paust viedokli par dažādām negodīgām rīcībām.

Aptaujas dati liecina, ka 5% respondentu uzskatīja, ka **negodprātības līmenis** valstī kopumā ir zems, bet 59% atzīmēja, ka tas ir augsts (t.sk. atbildi „*loti augsts*” atzīmēja 12%). Vērtējumu vidējā vērtība (skalā no 1 līdz 7, kur „1” nozīmē „*loti augsts*” negodprātības līmenis, bet „7” - „*loti zems*” negodprātības līmenis) ir 2.93, kas ir labāks rādītājs nekā 2017.gada martā, kad vērtējumu vidējā vērtība bija 2.74.

Viedokli, ka valsts pārvaldē negodprātības līmenis ir zems, pauda 7%, bet uzskatu, ka tas ir augsts – 58% (t.sk. atbildi „*loti augsts*” atzīmēja 15%). Vērtējumu vidējā vērtība ir 2.91 (2017.gada martā tā bija 2.73).

Salīdzinoši vislabāk ir novērtēta situācija privātajā biznesā: 8% norādīja, ka negodprātības līmenis ir zems, bet 53% - ka tas ir augsts (t.sk. atbildi „*loti augsts*” atzīmēja 10%). Vērtējumu vidējā vērtība ir 3.08 (2017.gada martā tā bija 2.95).

Vērtējot, **saistībā ar kādām precēm un darbībām negodīga rīcība Latvijā ir būtiska problēma**, visbiežāk respondenti nosauca cigaretes (58%) un alkoholiskos dzērienus (51%). Degvielu minēja 37%, apģērbus, apavus – 31%, pārtikas preces – 31%, medikamentus – 23%, audio, videoierakstus un datorprogrammas – 23%. Citas preces nosauca mazāk kā 1/5 respondentu. Jāatzīmē, ka 13% respondentu uzskatīja, ka ne ar ko no minētā negodīgas rīcības nav būtiska problēma.

Salīdzinot 2017. un 2018.gada aptauju rezultātus, vērojams, ka šogad biežāk nekā pirms gada respondenti uzskatīja, ka būtiskas problēmas ir negodīgas rīcības saistībā ar cigaretēm, degvielu, pārtikas precēm, audio, videoierakstiem un datorprogrammām, medikamentiem, bērnu precēm un rotaļlietām, mobilo sakaru iekārtām un aksesuāriem, modes precēm un aksesuāriem.

Lūgti nosaukt trīs galvenos **iesmus viltotu un kontrabandas preču izplatībai**, visbiežāk pētījuma dalībnieki uzskatīja, ka tam par pamatu kalpo cilvēku nabadzība, mazie ienākumi (71%). 43% norādīja, ka pie tā ir vainīga amatpersonu korupcija, 39% minēja valsts nespēju vai nevēlēšanos cīnīties ar šo problēmu, un vēl 30% atzina, ka tā ir viltotu vai kontrabandas preču tirgotāju iespēja iegūt lielu peļņu. Citus iemeslus nosauca mazāk kā 1/5 pētījuma dalībnieku. Uzskatu, ka Latvijā viltotas vai kontrabandas preces nav izplatītas, pauda tikai 1% respondentu.

Jāpiebilst, ka, salīdzinot ar 2017.gadu, 2018.gadā respondenti biežāk norādīja, ka iemesls viltotu un kontrabandas preču izplatībai ir šādu preču tirgotāju iespēja iegūt lielu peļņu.



## **Pētījums:** Attieksme pret negodīgu rīcību

Aptaujas ietvaros respondentiem lūdza norādīt, kuriem no piedāvātajiem apgalvojumiem saistībā ar negodīgu rīcību viņi piekrīt. Visbiežāk respondenti piekrita tam, ka „nelicencēta satūra (audio, videoierakstu, datorprogrammu) iegūšana nav nosodāma, ja to izmanto tikai savām vajadzībām” (30%).

Salīdzinoši bieži pausts atbalsts arī tādiem izteikumiem kā „ja tirgotājs publiski paziņotu, ka ir „godīgs tirgotājs” (t.i., viņa veikalos netiek pieļauta nekāda negodīga rīcība), es šajā veikalā iepirktos biežāk” (25%) un „ja produkts ir kvalitatīvs, tas nav nekas briesmīgs, ja par tā izcelsmes vietu tiek norādīta Latvija, kaut arī patiesībā tā ir cita valsts” (23%).

Izteikumam „arī tad, ja būtu iespēja nepamanīti Latvijā ievest kādus izstrādājumus no aizsargājamām augu vai dzīvnieku sugām (piem., medikamentus, apģērbu, apavus), es to nekādā gadījumā nedarītu” piekrita 18%, bet 16% atzina, ka „ja produkts labi garšo, tas nav nekas briesmīgs, ja uz tā etiķetes ir norādīts nepareizs vai nepilnīgs sastāvs (vienas gaļas vietā cita, nav norādītas visas sastāvdaļas u.tml.)”.

11% respondentu norādīja, ka „uzticas valsts pārvaldes darbam krāpšanas un korupcijas mazināšanas nolūkos”, 7% uzskatīja, ka „daudzos gadījumos (piemēram, par ES fondu pasākumu apmeklēšanu, vai iesniedzot projektam nepieciešamos dokumentus) tas nav nekas briesmīgs, ja dokumentus paraksta ar “atpakaļejošu” datumu vai kāda cita cilvēka vietā”, 6% atzīmēja, ka „valsts dara pietiekami, lai mazinātu krāpšanos un korupciju (t.sk. lai atklātu un sodītu krāpniekus)”, bet 4% - ka „aizpildot kādus formālus dokumentus valsts pārvaldes vai pašvaldības iestādēm (piem., saistībā ar uzņēmumu vai amatpersonu deklarācijām, ES fondu projektiem, šķērsojot robežu u.c.), ir pieļaujams, ka netiek sniegta visa prasītā informācija vai tā ir neprecīza”.

Jāpiebilst, ka 24% respondentu nepiekrita nevienam no piedāvātajiem izteikumiem.

Salīdzinot 2017. un 2018.gada aptauju rezultātus, vērojams, ka 2018.gadā respondenti biežāk piekrita tādiem apgalvojumiem kā „nelicencēta satūra (audio, videoierakstu, datorprogrammu) iegūšana nav nosodāma, ja to izmanto tikai savām vajadzībām”, „ja tirgotājs publiski paziņotu, ka ir „godīgs tirgotājs” (t.i., viņa veikalos netiek pieļauta nekāda negodīga rīcība), es šajā veikalā iepirktos biežāk”, „arī tad, ja būtu iespēja nepamanīti Latvijā ievest kādus izstrādājumus no aizsargājamām augu vai dzīvnieku sugām (piem., medikamentus, apģērbu, apavus), es to nekādā gadījumā nedarītu” un „ja produkts labi garšo, tas nav nekas briesmīgs, ja uz tā etiķetes ir norādīts nepareizs vai nepilnīgs sastāvs (vienas gaļas vietā cita, nav norādītas visas sastāvdaļas u.tml.)”.

# 1. Uzskati par negodprātības līmeni un negodīgām rīcībām

## Uzskati par negodprātības līmeni Latvijā

"Domājot par dažādu negodīgu rīcību (krāpšana, viltotu preču tirgošana, parakstu viltošana, korupcija, nelegāla tirdzniecība un tamlīdzīgi) izplatību Latvijā, kā Jūs domājat, vai kopējais negodprātības līmenis ir ļoti augsts, augsts, drīzāk augsts, vidējs, drīzāk zems, zems vai ļoti zems?"

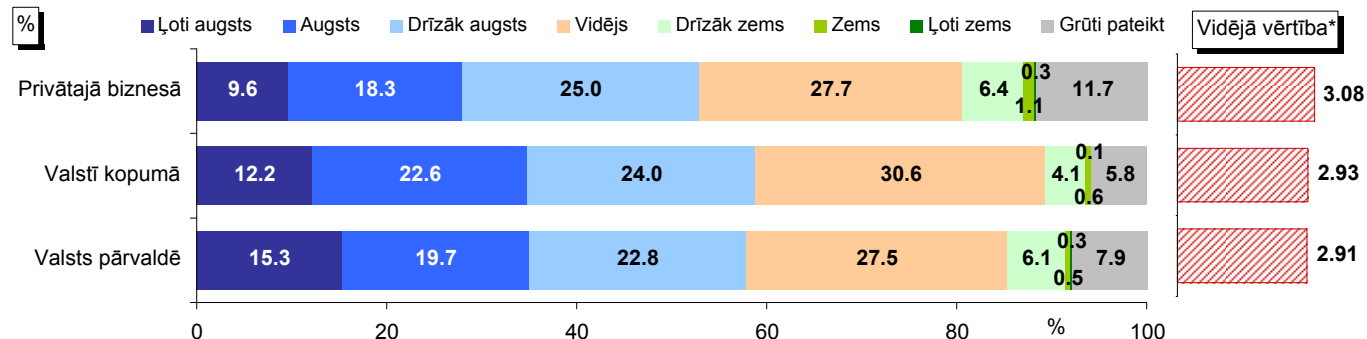

Bāze: visi respondenti, n=1023

\*Bāze vidējai vērtībai: respondenti, kuri ir snieguši konkrētu atbildi (netiek ņemts vērā atbildes "Grūti pateikt" minēšanas biežums)

## 03.2017. un 01.2018. aptauju datu salīdzinājums

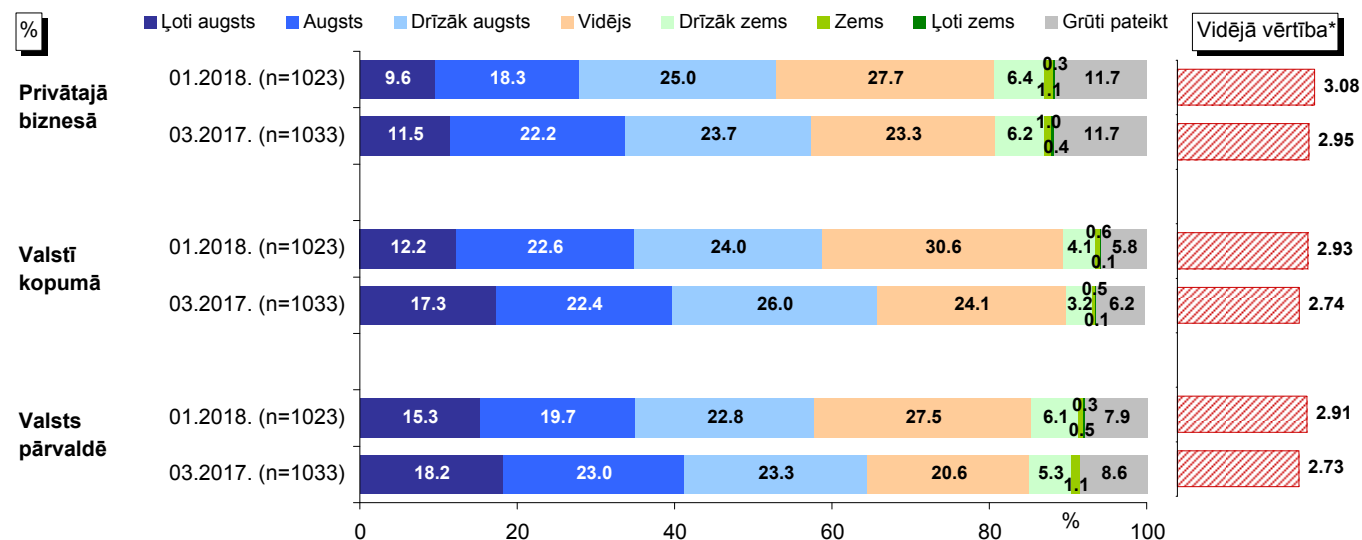

Bāzes: visi respondenti

\*Bāze vidējai vērtībai: respondenti, kuri ir snieguši konkrētu atbildi (netiek ņemts vērā atbildes "Grūti pateikt" minēšanas biežums)

## Uzskati par negodprātības līmeni Latvijā: sociāldemogrāfisko grupu atbilžu salīdzinājums

"Domājot par dažādu negodīgu rīcību (krāpšana, viltotu preču tirgošana, parakstu viltošana, korupcija, nelegāla tirdzniecība un tamlīdzīgi) izplatību Latvijā, kā Jūs domājat, vai kopējais negodprātības līmenis ir ļoti augsts, augsts, drīzāk augsts, vidējs, drīzāk zems, zems vai ļoti zems?"

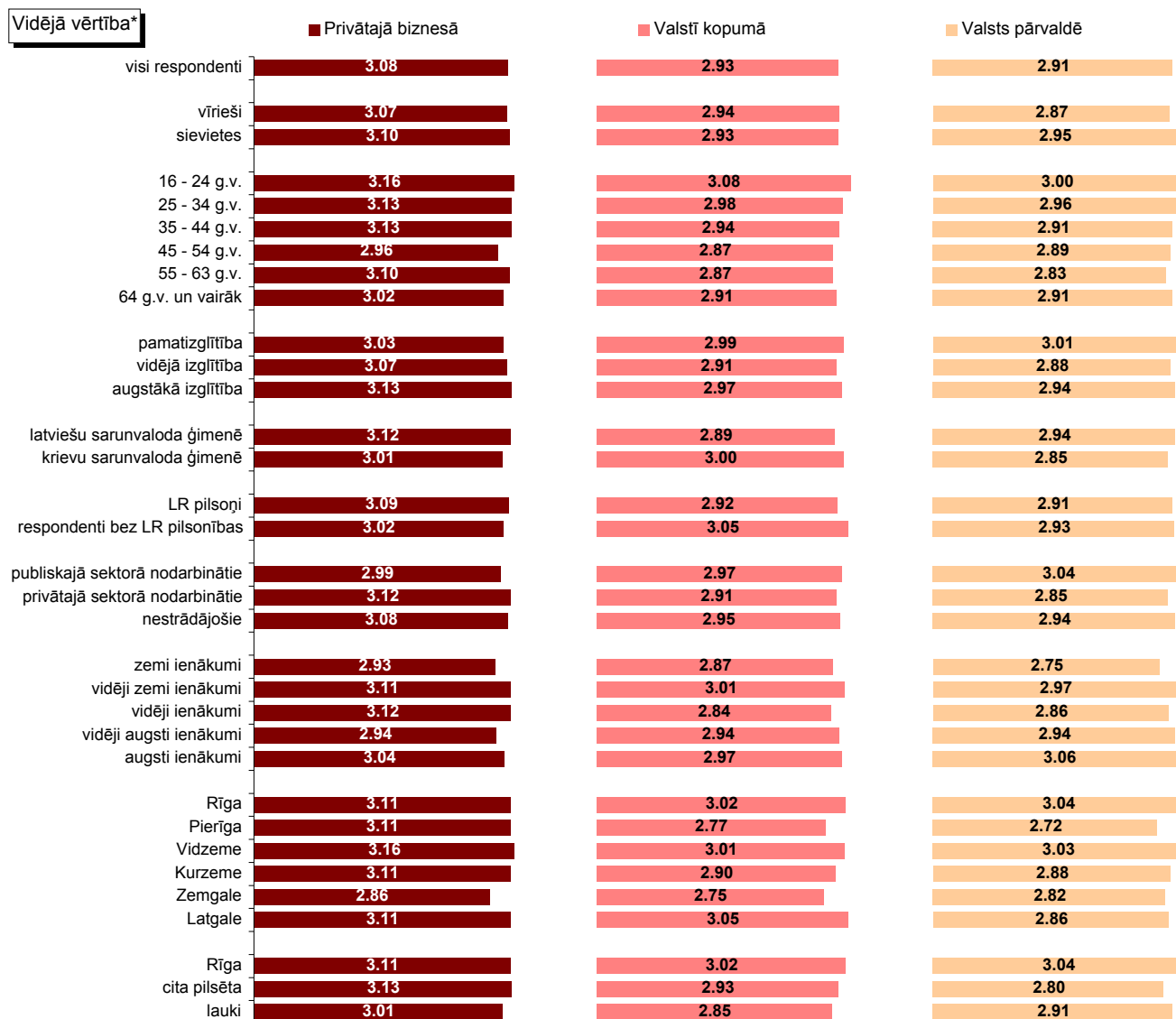

\*Bāze vidējai vērtībai: respondenti, kuri ir snieguši konkrētu atbildi (netiek ņemts vērā atbildes "Grūti pateikt" minēšanas biežums)

## Pētījums: Attieksme pret negodīgu rīcību

### Negodīgu rīcību izplatība

"Runājot par negodīgām darbībām (piemēram, kontrabanda, viltošana, neatbilstošu preču izplatīšana, melošana par preču sastāvu un izcelsmi), saistībā ar ko no šeit minētā, Jūsaprāt, šādas negodīgas darbības ir būtiska problēma Latvijā (krāpšana, viltojumi ir izplatīti, nepieciešami ļoti nopietni pasākumi tās novēršanai)?"

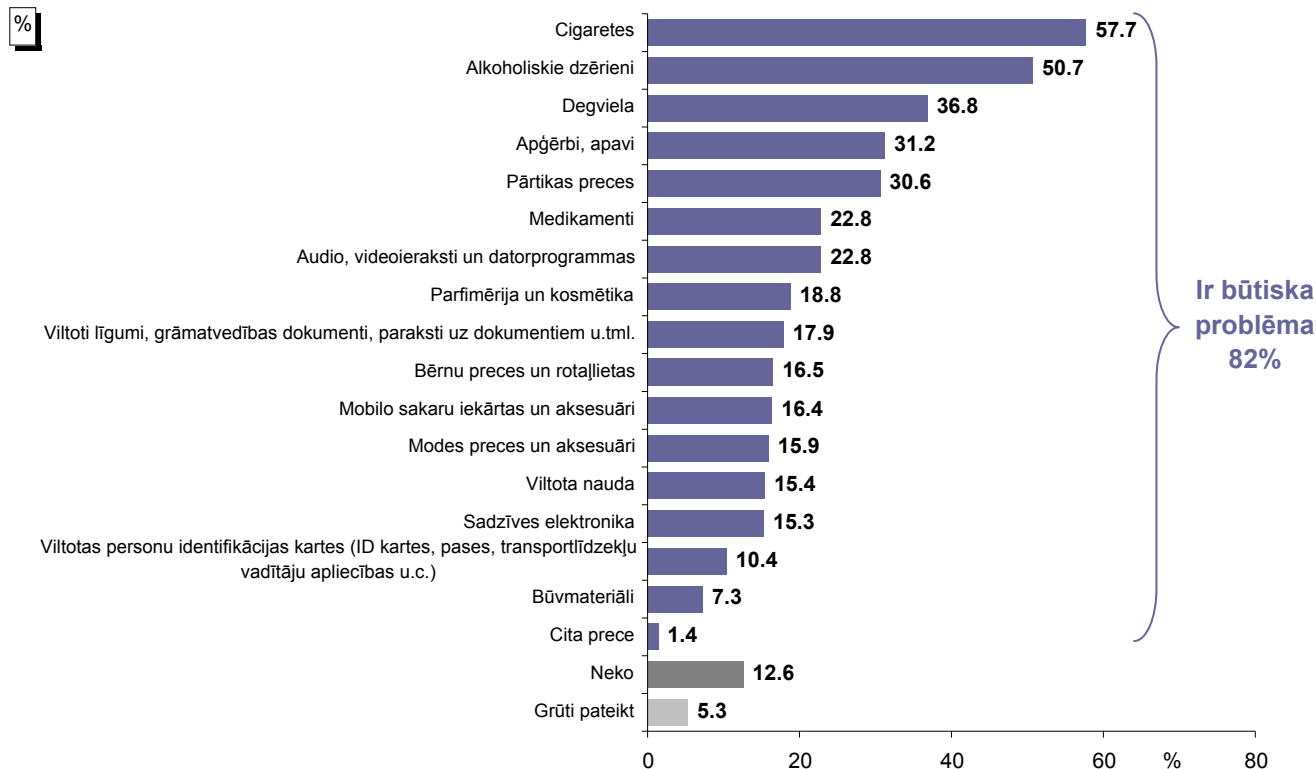

Bāze: visi respondenti, n=1023

\*Tā kā katrs respondents varēja atzīmēt vairāk nekā vienu atbildi, kopējā atbilžu summa pārsniedz 100%.

### 03.2017. un 01.2018. aptauju datu salīdzinājums

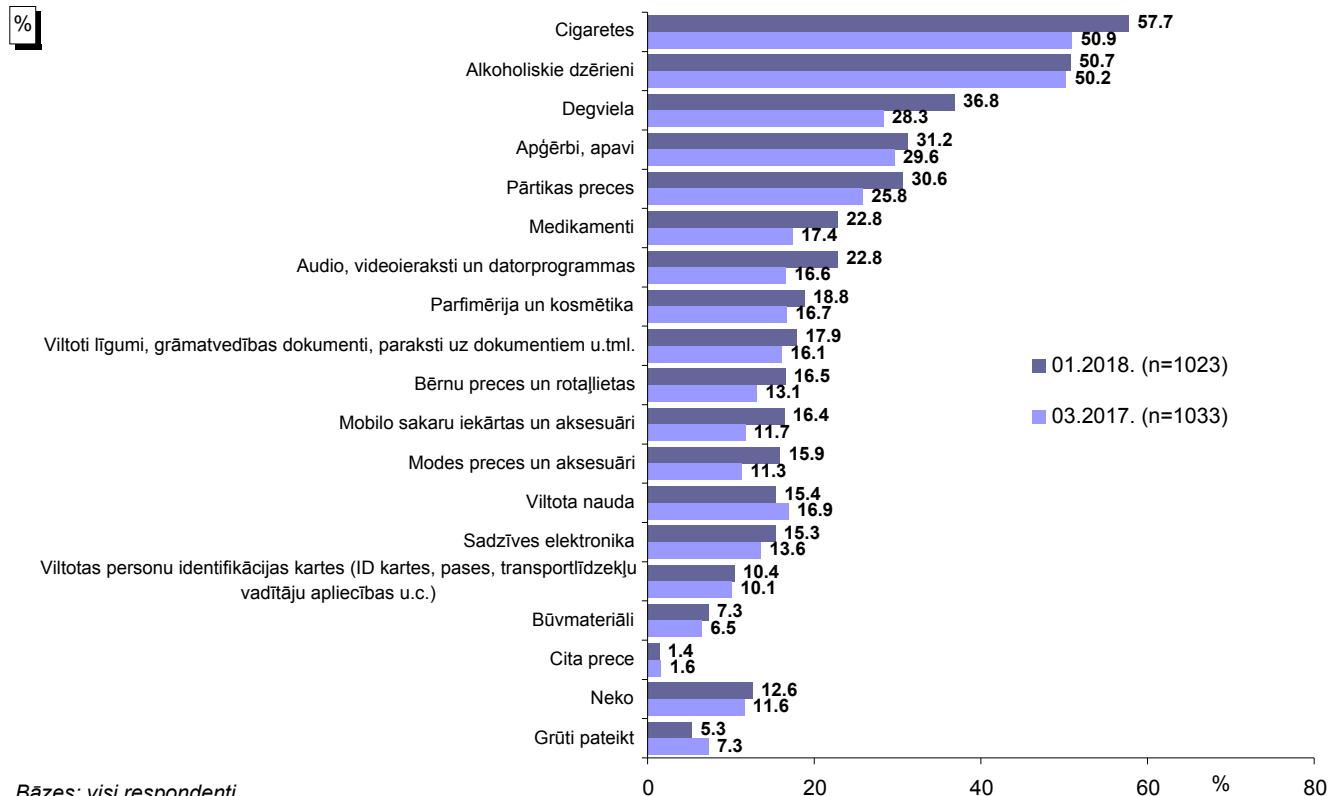

Bāzes: visi respondenti

\*Tā kā katrs respondents varēja atzīmēt vairāk nekā vienu atbildi, kopējā atbilžu summa pārsniedz 100%.

## Pētījums: Attieksme pret negodīgu rīcību

### Kontrabandas preču izplatības iemesli

"Kas, Jūsaprāt, ir 3 galvenie iemesli viltotu un kontrabandas preču izplatībai?"

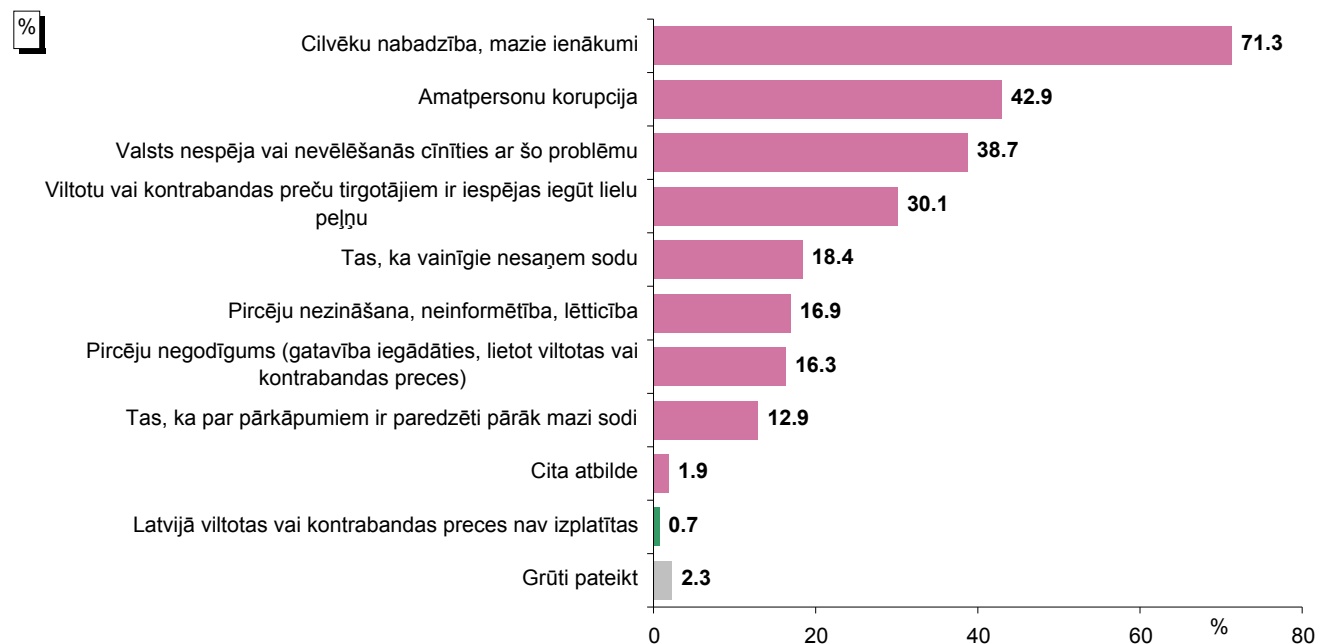

Bāze: visi respondenti, n=1023

\*Tā kā katrs respondents varēja atzīmēt vairāk nekā vienu atbildi, kopējā atbilžu summa pārsniedz 100%.

### 03.2017. un 01.2018. aptauju datu salīdzinājums

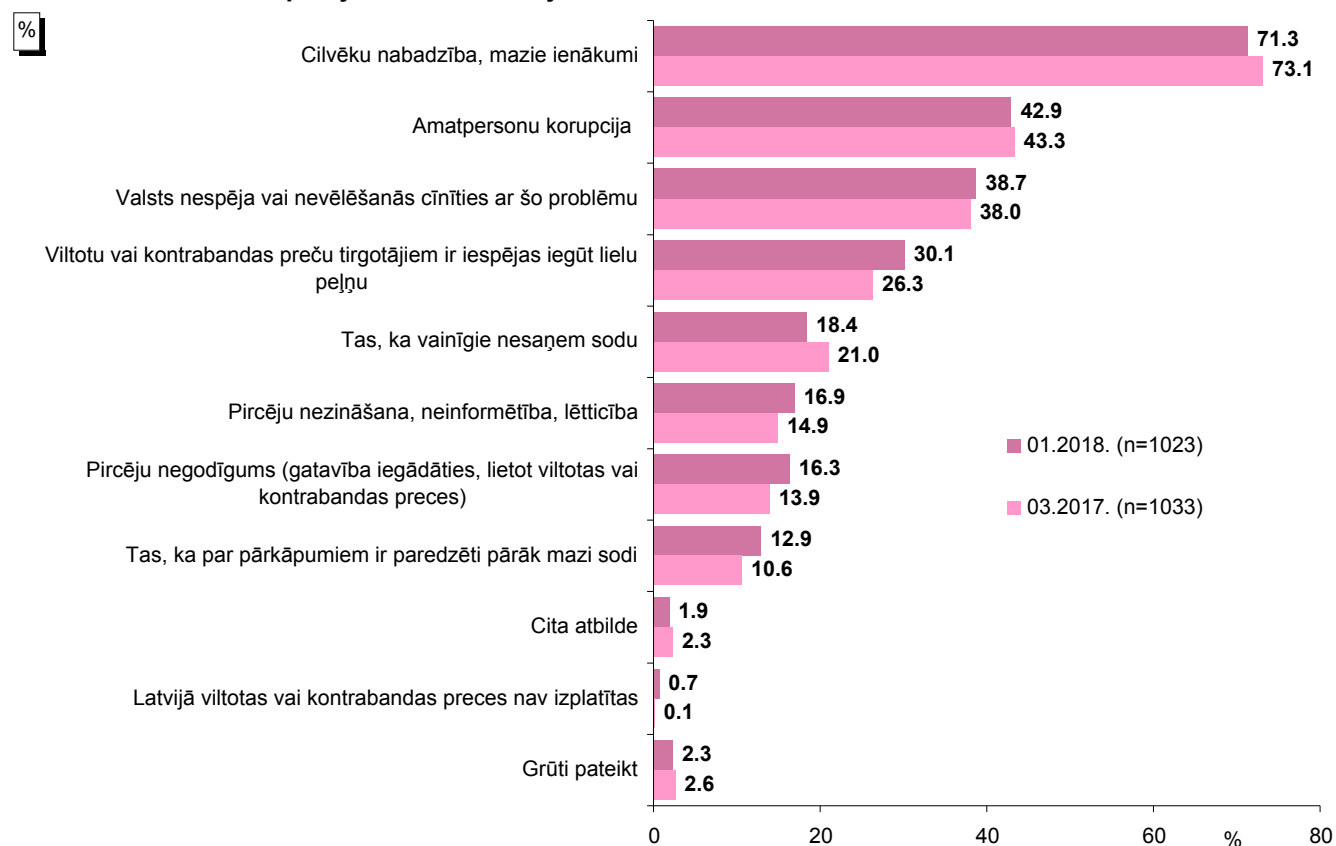

Bāzes: visi respondenti

\*Tā kā katrs respondents varēja atzīmēt vairāk nekā vienu atbildi, kopējā atbilžu summa pārsniedz 100%.

## Pētījums: Attieksme pret negodīgu rīcību

### Uzskati par dažādām negodīgām rīcībām

"Šajā kartītē ir uzskaitīti dažādi apgalvojumi. Lūdzu, norādiet, kuriem no tiem Jūs piekrītat!"

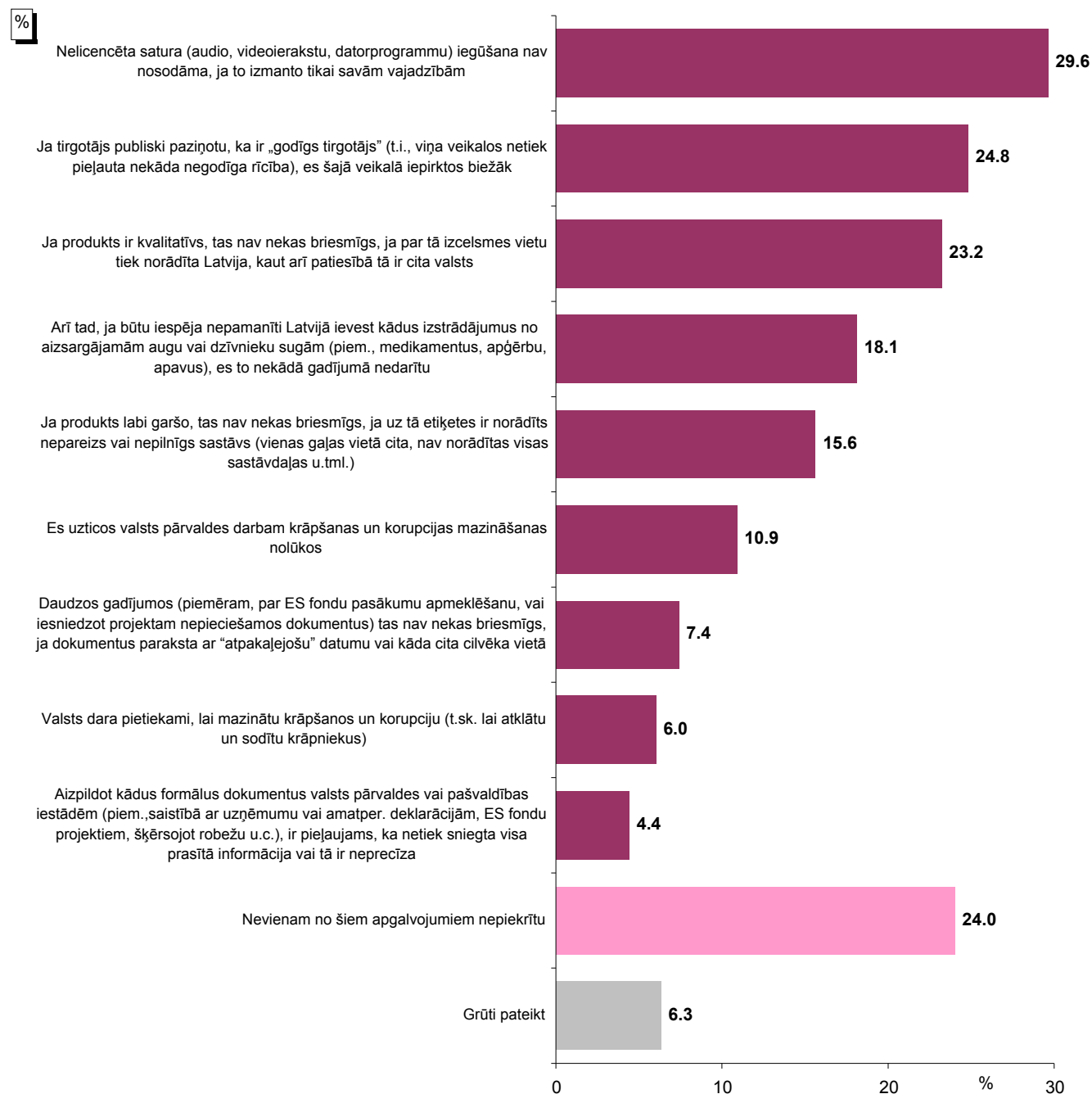

Bāze: visi respondenti, n=1023

\*Tā kā katrs respondents varēja atzīmēt vairāk nekā vienu atbildi, kopējā atbilžu summa pārsniedz 100%.

**Pētījums: Attieksme pret negodīgu rīcību**

**Uzskati par dažādām negodīgām rīcībām: 03.2017. un 01.2018. aptauju datu salīdzinājums**

"Šajā kartītē ir uzskaitīti dažādi apgalvojumi. Lūdzu, norādiet, kuriem no tiem Jūs piekrītat!"

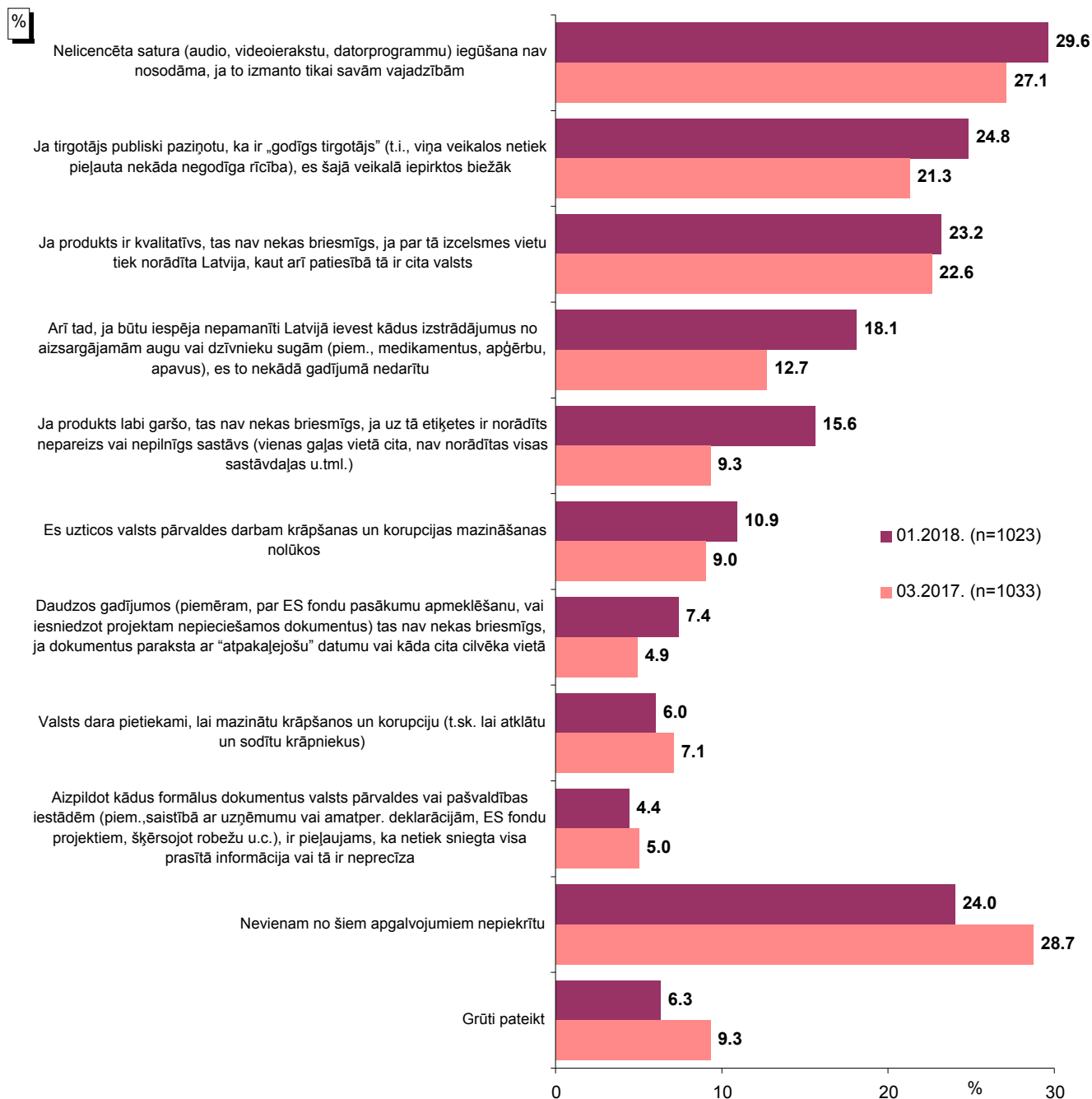

Bāzes: visi respondenti

\*Tā kā katrs respondents varēja atzīmēt vairāk nekā vienu atbildi, kopējā atbilžu summa pārsniedz 100%.

## 2. Saskarsme ar negodīgu rīcību

2018.gada janvārī veiktajā aptaujā respondentiem lūdza raksturot savu saskarsmi ar negodīgu rīcību pēdējo trīs gadu laikā, kā arī norādīt iemeslus, kāpēc viņi neiegādātos nelegālas preces.

Saskaņā ar aptaujas datiem 57% respondentu pēdējo trīs gadu laikā ir **saskārušies ar kādu negodīgu darbību** (piemēram, kontrabanda, viltošana, neatbilstošu preču izplatīšana, melošana par preču sastāvu un izcelsmi u.c.). To, ka ar negodīgām rīcībām nav saskārušies, norādīja 40% respondentu.

Raksturojot pieredzi saistībā ar negodīgām darbībām, visbiežāk respondenti norādīja, ka ir saskārušies ar tādām saistībām ar cigaretēm (20%), apģērbiem, apaviem (17%), alkoholiskiem dzērieniem (14%) un pārtikas precēm (14%). 9% minēja parfimēriju un kosmētiku, 8% - degvielu, 6% - audio, videoierakstus un datorprogrammas, 6% - modes preces un aksesuārus, 6% - mobilo sakaru iekārtas un aksesuārus, 6% - sadzīves elektroniku, 5% - medikamentus, 5% - bērnu preces un rotaļlietas. Citas preces nosauktas retāk.

2017. un 2018.gada aptauju datu salīdzinājums liecina, ka 2018.gadā respondenti biežāk norādīja, ka pēdējo trīs gadu laikā ir saskārušies ar negodīgām darbībām saistībā ar cigaretēm.

Ja analizē dažādu sociāldemogrāfisko grupu atbildes, jāsecina, ka biežāk nekā caurmērā to, ka pēdējo trīs gadu laikā ir saskārušies ar kādu negodīgu rīcību, atzīmēja respondenti vecumā no 25 līdz 54 gadiem, privātajā sektorā nodarbinātie, pētījuma dalībnieki ar vidēji augstiem vai augstiem ienākumiem, Zemgales un Latgales iedzīvotāji, kā arī lauku teritorijās dzīvojošie.

Lūgti norādīt **iemeslus, kāpēc viņi neiegādātos nelegālas preces**, visbiežāk respondenti norādīja, ka baidās, ka tās varētu kaitēt veselībai (48%). Nākamie biežāk minētie iemesli bija bažas, ka šādas preces sliktāk kalpos, izskatīsies (29%) un nevēlēšanās tādā veidā atbalstīt noziedzību (24%). 17% respondentu norādīja, ka nav iespējas iegādāties nelegālas preces, 15% norādīja, ka tas ir neētiski, zem viņu cieņas un goda, 14% atbildēja, ka viltotu preču izplatīšana kaitē ekonomikai kopumā, 12% - ka tas ir negodīgi pret oriģinālo preču ražotājiem, tirgotājiem, un vēl 12% atzina, ka iegādāties nelegālas preces viņus attur bažas tikt pieķertam, bailes no soda. Katrs desmitais (10%) respondents norādīja, ka nav tādu iemeslu, kas viņus atturētu no nelegālu preču iegādes.

Jāpiebilst, ka, salīdzinot 2017.gada un 2018.gada aptauju datus, nav vērojamas būtiskas izmaiņas respondentu viedokļos par iemesliem, kāpēc neiegādātos nelegālas preces.



## 2. Saskarsme ar negodīgu rīcību

### Saskarsme ar negodīgu rīcību pēdējo trīs gadu laikā

"Un, raksturojot savu personisko pieredzi ar negodīgām darbībām (piemēram, kontrabanda, viltošana, neatbilstošu preču izplatīšana, melošana par preču sastāvu un izcelsmi), ar ko no šeit minētā Jūs pats/-i esat saskāries/-usies (piem., pamanījis/-usi, ka to pārdod, apzināti vai netišām iegādājies/-usies, lietojis/-usi) pēdējo 3 gadu laikā?"

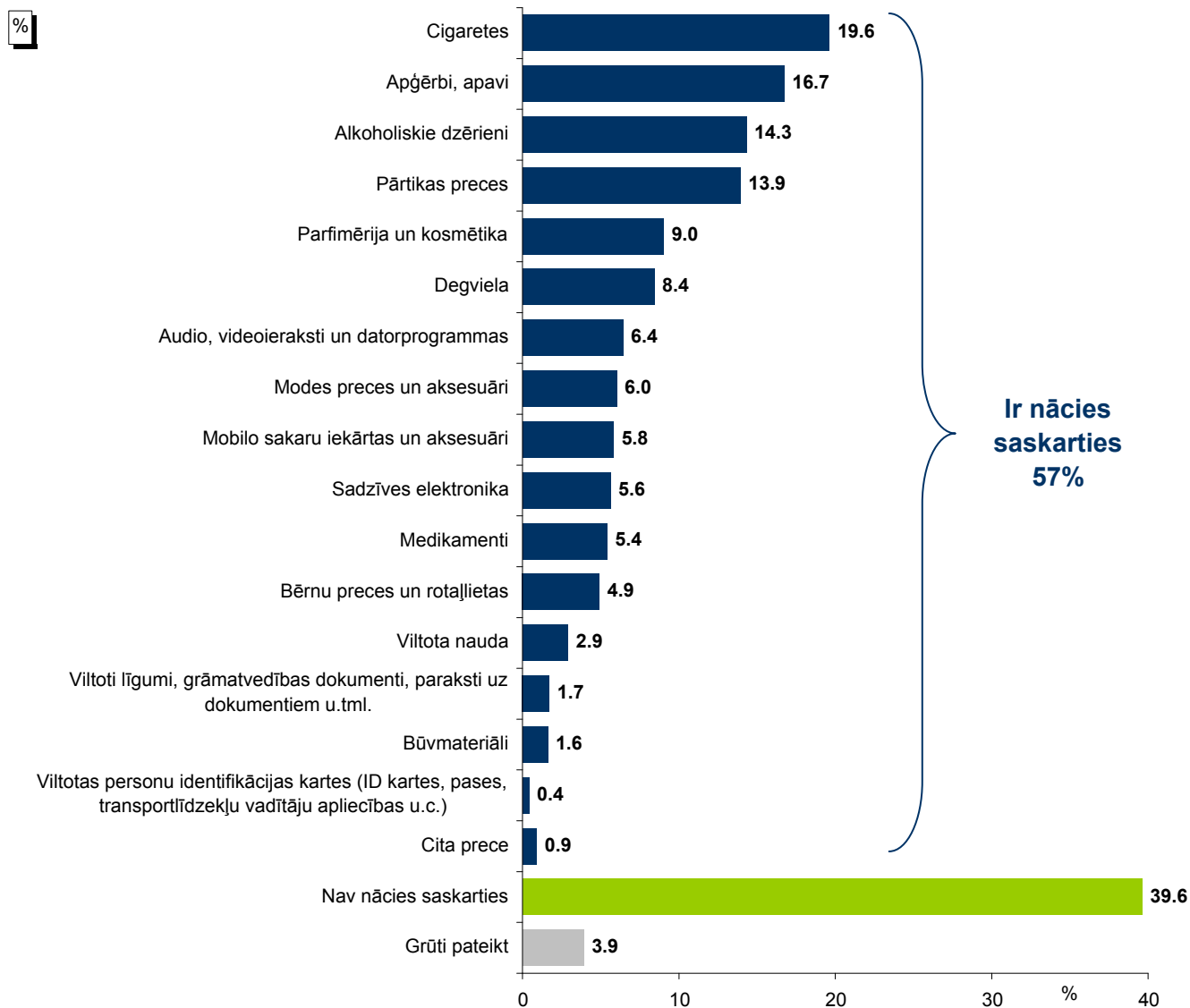

Bāze: visi respondenti, n=1023

\*Tā kā katrs respondents varēja atzīmēt vairāk nekā vienu atbildi, kopējā atbilžu summa pārsniedz 100%.

**Pētījums:** Attieksme pret negodīgu rīcību

**Saskarsme ar negodīgu rīcību pēdējo trīs gadu laikā: 03.2017. un 01.2018. aptauju datu salīdzinājums**

"Un, raksturojot savu personisko pieredzi ar negodīgām darbībām (piemēram, kontrabanda, viltošana, neatbilstošu preču izplatīšana, melošana par preču sastāvu un izcelsmi), ar ko no šeit minētā Jūs pats/-i esat saskāries/-usies (piem., pamanījis/-usi, ka to pārdod, apzināti vai netīšām iegādājies/-usies, lietojis/-usi) pēdējo 3 gadu laikā?"

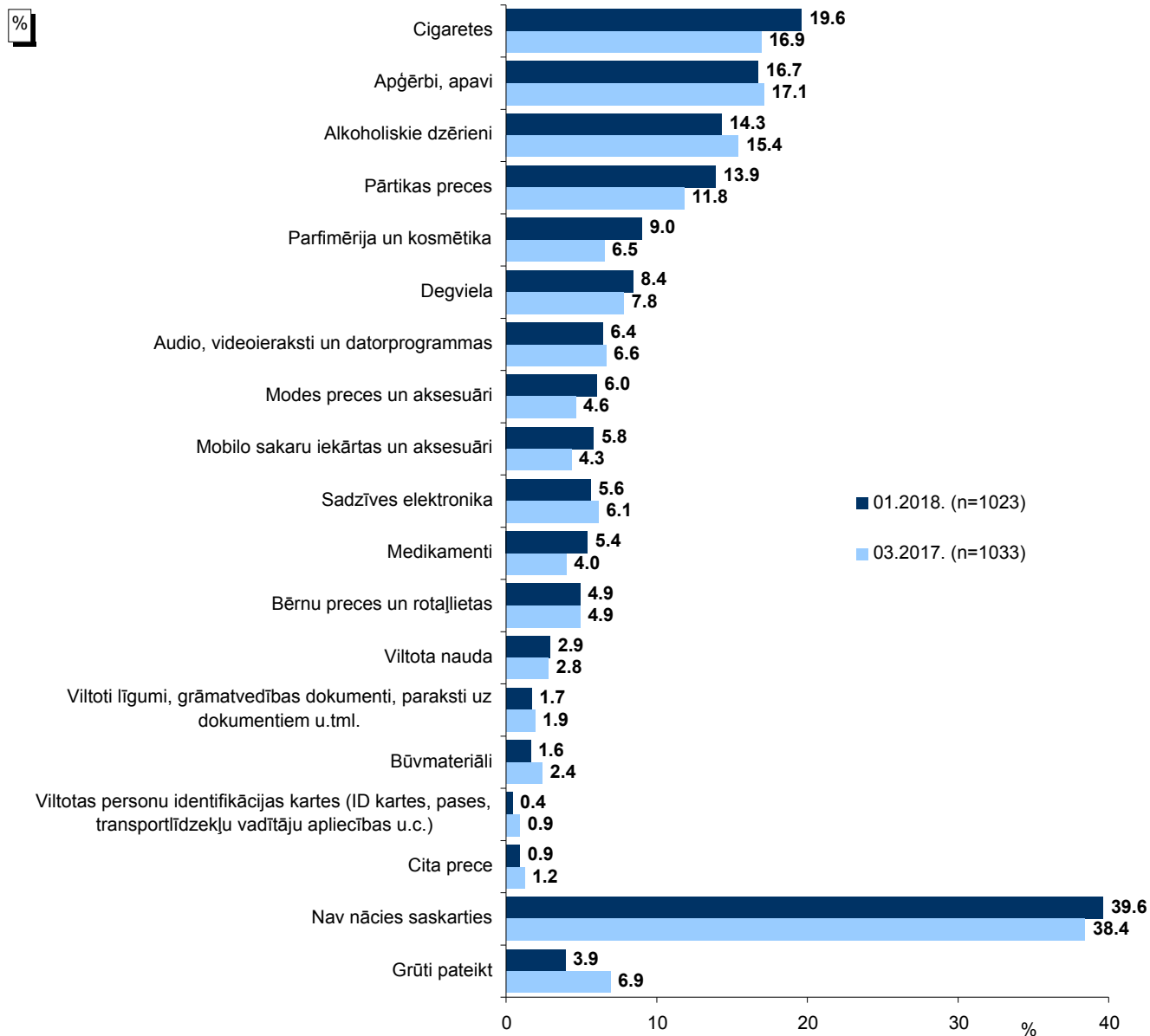

Bāzes: visi respondenti

\*Tā kā katrs respondents varēja atzīmēt vairāk nekā vienu atbildi, kopējā atbilžu summa pārsniedz 100%.

## Saskarsme ar negodīgu rīcību pēdējo trīs gadu laikā: sociāldemogrāfisko grupu atbilžu salīdzinājums

"Un, raksturojot savu personisko pieredzi ar negodīgām darbībām (piemēram, kontrabanda, viltošana, neatbilstošu preču izplatīšana, melošana par preču sastāvu un izcelsmi), ar ko no šeit minētā Jūs pats/-i esat saskāries/-usies (piem., pamanījis/-usi, ka to pārdod, apzināti vai netišām iegādājies/-usies, lietojis/-usi) pēdējo 3 gadu laikā?"

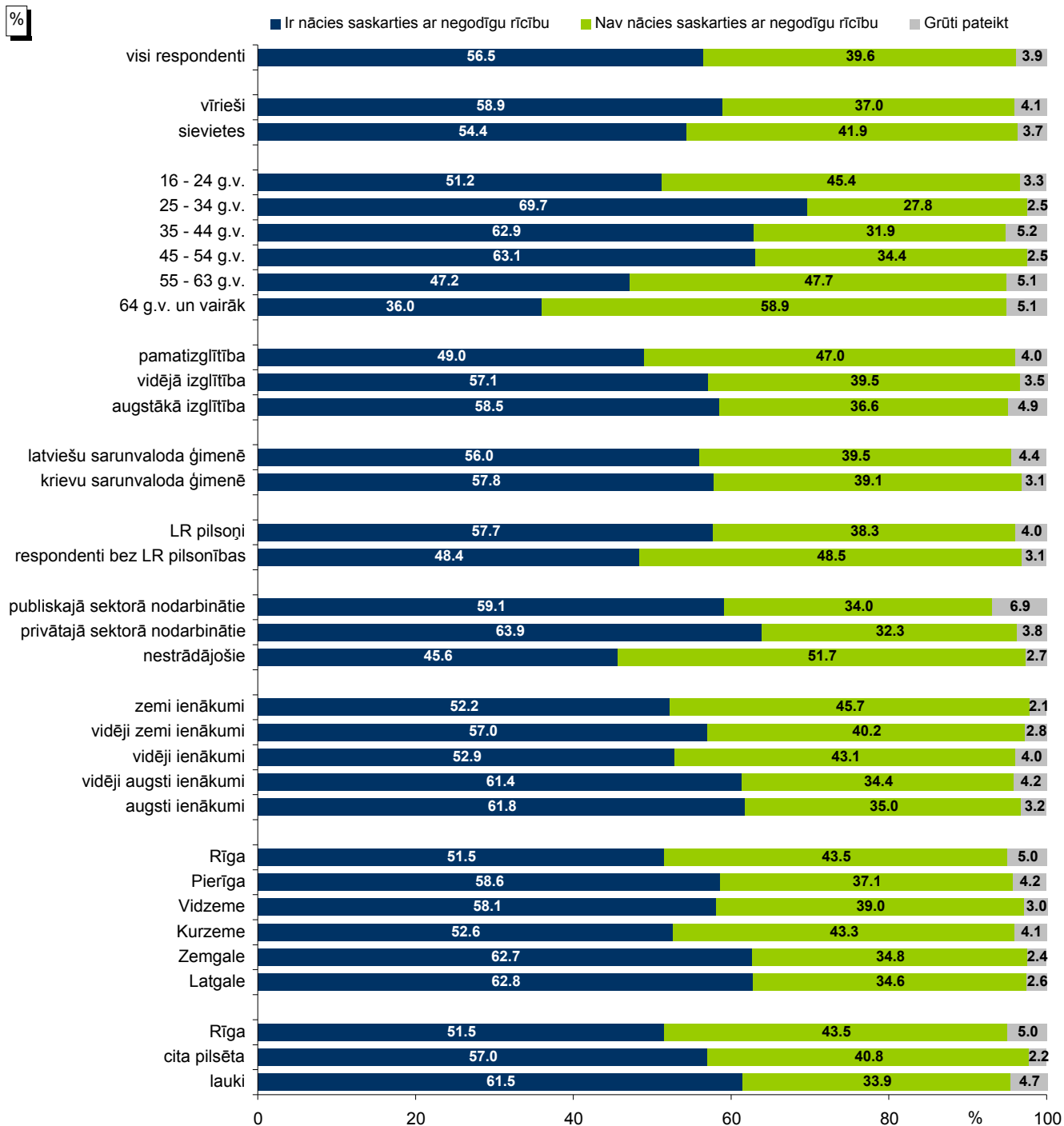

Bāzes: skatīt respondentu sociāldemogrāfisko profilu 6.lpp.

## Pētījums: Attieksme pret negodīgu rīcību

### Iemesli, kāpēc neiegādātos nelegālas preces

"Kas ir 3 galvenie iemesli, kuru dēļ Jūs personiski neiegādātos nelegālas (viltotas vai kontrabandas) preces?"

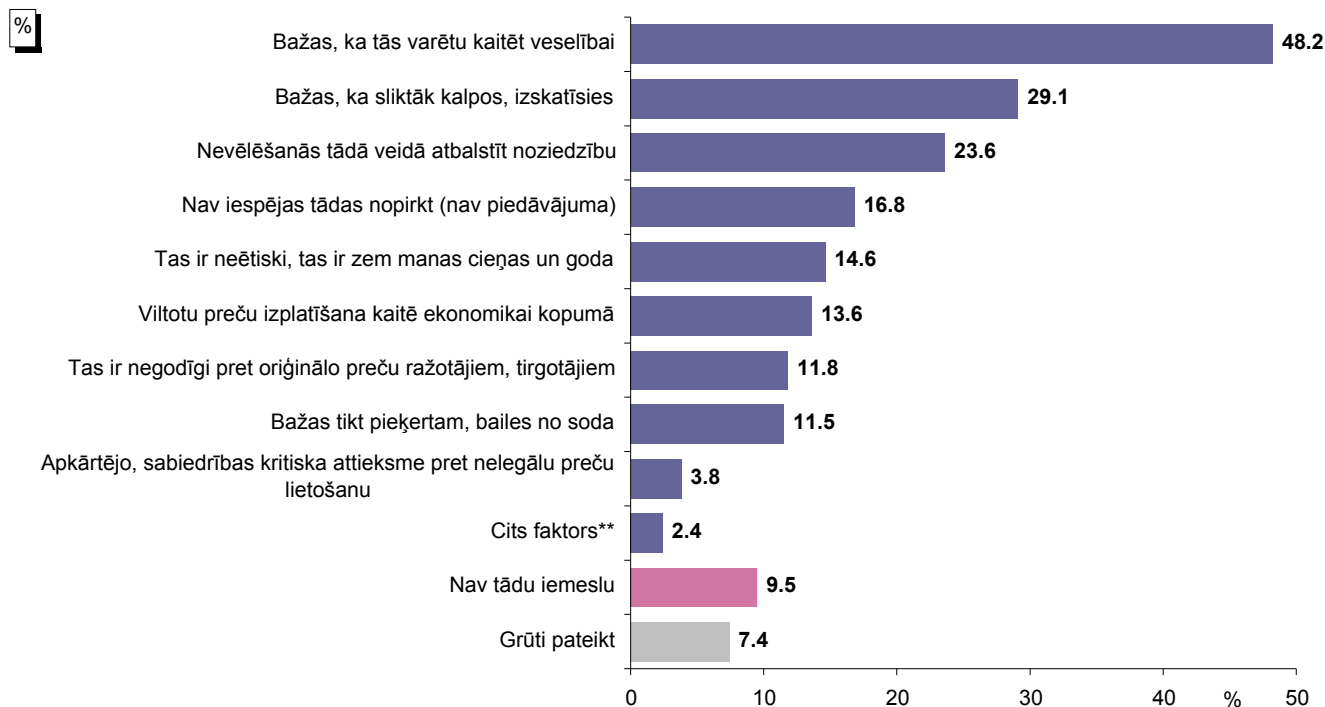

Bāze: visi respondenti, n=1023

\*Tā kā katrs respondents varēja atzīmēt vairāk nekā vienu atbildi, kopējā atbilžu summa pārsniedz 100%.

\*\*Kategorijā "Cits faktors" ietilpst: "nav vajadzības" (minēts 8 reizes); "nepērķ nekad nelegālas preces" (minēts 3 reizes); "ja būtu lielāki ienākumi" (minēts 2 reizes); "nav kvalitātes" (minēts 2 reizes); "dažkārt šie pakalpojumi ir nepieciešami" (minēts 1 reizi); "es nedomāju par kaut ko tādu, jo pats nepipēju, nedzeru" (minēts 1 reizi); "iepērķos veikalos, ceru, ka tur nav viltota prece" (minēts 1 reizi); "ja vajadzētu, nevarētu nopirkt par pilnu cenu" (minēts 1 reizi); "nav uzticības tādām precēm" (minēts 1 reizi); "pietiek ar to, kas ir veikalā" (minēts 1 reizi); "speciāli jāmeklē, jāuzņem privāts kontakts, tas ir nepatīkami" (minēts 1 reizi); "tad, kad šīs preces vairs nebūs pieejamas pat veikalos" (minēts 1 reizi); "varu atļauties samaksāt pilnu cenu" (minēts 1 reizi).

### 03.2017. un 01.2018. aptauju datu salīdzinājums

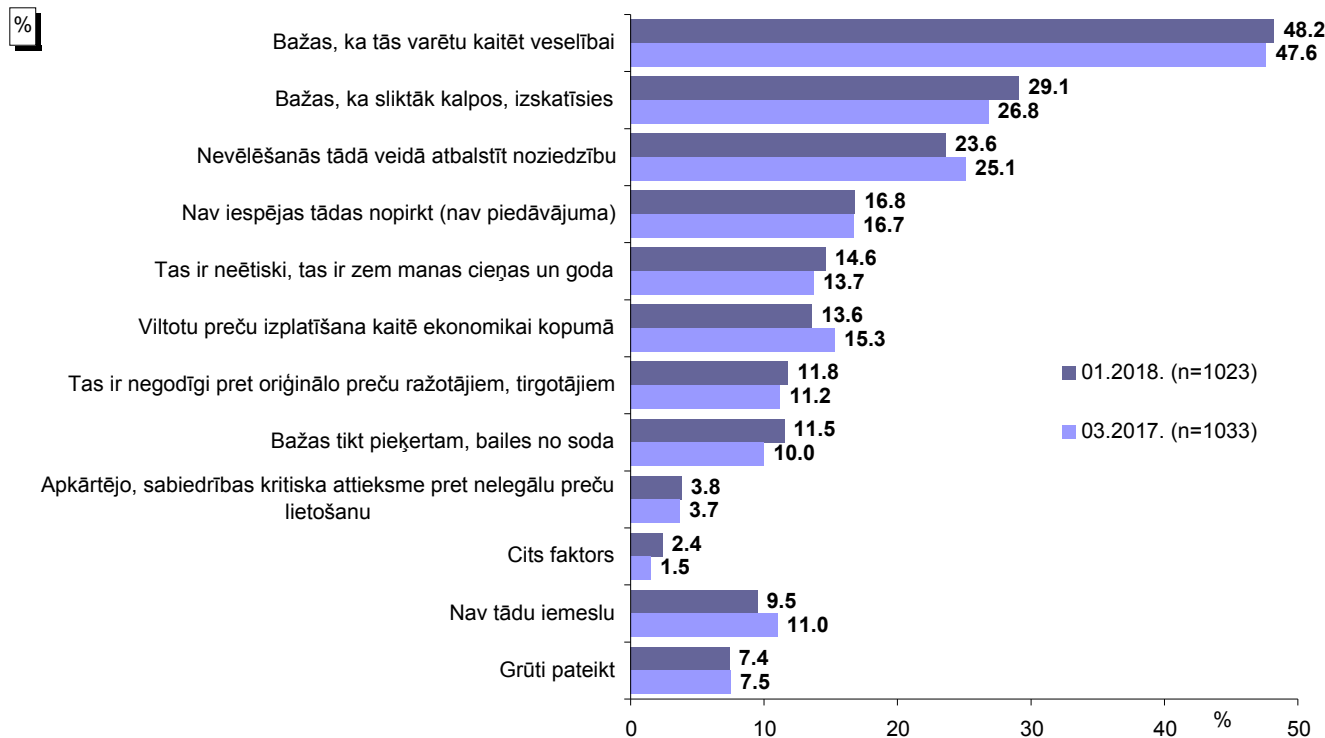

Bāzes: visi respondenti

\*Tā kā katrs respondents varēja atzīmēt vairāk nekā vienu atbildi, kopējā atbilžu summa pārsniedz 100%.

### 3. Uzskati par ziņošanas par negodīgu rīcību nepieciešamību

Aptaujas ietvaros aptaujātajiem Latvijas iedzīvotājiem lūdza atzīmēt, kādās situācijās, pamanot negodīgu rīcību, par to būtu jāziņo tiesībsargājošajām iestādēm, kā arī norādīt, kādi faktori viņus pašus atturētu no ziņošanas.

Pētījuma dati liecina, ka visbiežāk respondenti uzskatīja, ka **būtu jāziņo** (atbildes „*noteikti ir jāziņo*” un „*vairāk sliecos domāt, ka ir jāziņo*”) situācijā, kad „*ir nepieciešami neoficiāli maksājumi, pazīšanās vai pretpakalpojumi, lai tiesā panāktu sev vēlamu iznākumu vai paātrinātu tiesvedības procesu*” (77%, t.sk. „*noteikti ir jāziņo*” – 45%) un kad „*ir nepieciešami neoficiāli maksājumi, pazīšanās vai pretpakalpojumi, lai panāktu sev vēlamu iznākumu saskarsmē ar valsts vai pašvaldības iestādēm (valsts vai ceļu policija, VID, PVD, būvvaldes u.c.)*” (73%, t.sk. „*noteikti ir jāziņo*” – 38%).

69% pētījuma dalībnieku norādīja, ka būtu jāziņo, ja uzņēmuma grāmatvedības dokumentācijā ir viltota pavadzīme, rēķins vai līgums (t.sk. „*noteikti ir jāziņo*” – 31%), 68% - ja valsts vai pašvaldību uzņēmumā vai iestādē bez konkursa darbā tiek iekārtoti "savi cilvēki" (t.sk. „*noteikti ir jāziņo*” – 34%), 67% - ja notiek nelegāla alkohola tirdzniecība (t.sk. „*noteikti ir jāziņo*” – 32%), 64% - ja uzņēmēji vienojas, kurš uzvarēs valsts vai pašvaldības organizētā iepirkumā (t.sk. „*noteikti ir jāziņo*” – 32%), 64% - ja uzņēmējs neievēro Darba likumu (t.sk. „*noteikti ir jāziņo*” – 30%), 63% - ja ir nepieciešami neoficiāli maksājumi, pazīšanās vai pretpakalpojumi, lai saņemtu pakalpojumus valsts vai pašvaldības medicīnas iestādēs (t.sk. „*noteikti ir jāziņo*” – 27%), 61% - ja notiek kontrabandas cigarešu tirdzniecība (t.sk. „*noteikti ir jāziņo*” – 29%), bet 59% - ka ir jāziņo, ja notiek nelegāla degvielas ieviešana un tirdzniecība (t.sk. „*noteikti ir jāziņo*” – 26%).

Salīdzinoši retāk pausts viedoklis, ka būtu jāziņo tiesībsargājošām institūcijām situācijā, kad par pirkumu vai pakalpojumu netiek izsniegts čeks (40%, t.sk. „*noteikti ir jāziņo*” – 13%).

Salīdzinot ar 2017.gadu, 2018.gadā respondenti biežāk atbildēja, ka būtu jāziņo par pārkāpumu situācijās, kad „*ir nepieciešami neoficiāli maksājumi, pazīšanās vai pretpakalpojumi, lai tiesā panāktu sev vēlamu iznākumu vai paātrinātu tiesvedības procesu*”, „*ir nepieciešami neoficiāli maksājumi, pazīšanās vai pretpakalpojumi, lai panāktu sev vēlamu iznākumu saskarsmē ar valsts vai pašvaldības iestādēm (valsts vai ceļu policija, VID, PVD, būvvaldes u.c.)*”, „*uzņēmuma grāmatvedības dokumentācijā ir viltota pavadzīme, rēķins vai līgums*”, „*valsts vai pašvaldību uzņēmumā vai iestādē bez konkursa darbā tiek iekārtoti "savi cilvēki"*”, „*uzņēmēji vienojas, kurš uzvarēs valsts vai pašvaldības organizētā iepirkumā*” un kad „*ir nepieciešami neoficiāli maksājumi, pazīšanās vai pretpakalpojumi, lai saņemtu pakalpojumus valsts vai pašvaldības medicīnas iestādēs*”.

**Pētījums:** Attieksme pret negodīgu rīcību

Raksturojot, **kas viņus atturētu ziņot par negodīgu rīcību**, 37% respondentu atbildēja, ka, viņuprāt, par šādu gadījumu novēršanu, kontroli ir jā rūpējas tiesībsargājošajām iestādēm, nevis iedzīvotājiem. 32% uzskatīja, ka tāpat neviens netiks sodīts, vai sodi būs formāli, 28% - ka ir iespējama atreibība, nepatikšanas, ko radītu tas, par kuru tiek ziņots, 27% atzina, ka saskarsme ar tiesībsargājošajām iestādēm šādas ziņošanas dēļ pašam/-ai rada problēmas (piem., tas ir sarežģīti, jātērē laiks vai jātērē finanšu resursi), 25% - ka viņiem trūkst informācijas, kur par šādiem gadījumiem ir jāziņo, bet 24% - ka viņiem negribas sabojāt citiem cilvēkiem dzīvi.

20% pētījuma dalībnieku norādīja, ka ne vienmēr likuma "apiešana" ("kreisu" preču tirgošana, darbā iekārtošana, pasūtījumu izkārtošana) ir nosodāma vai noziedzīga, 19% uzskatīja, ka pietiek, ja pats izvairās no negodīgas rīcības (nepērk precī, nedod kukuli, neakceptē viltojumus u.tml.), ziņot nav nepieciešams, 13% - ka ziņošana pēc savas būtības nav nekas labs, tā ir "stučīšana", bet 6% atzina, ka viņiem ir vienalga.

Jāpiebilst, ka 5% respondentu atbildēja, ka nav tādu faktoru, kas atturētu viņus ziņot par negodīgu rīcību.

2017. un 2018.gada aptauju datu salīdzinājums liecina, ka 2018.gadā respondenti biežāk pauda uzskatu, ka par šādu gadījumu novēršanu, kontroli ir jā rūpējas tiesībsargājošajām iestādēm, nevis iedzīvotājiem, ka viņu attur iespējamā atreibība, nepatikšanas, ko radītu tas, par kuru tiek ziņots, atzina, ka negribas sabojāt citiem cilvēkiem dzīvi, ka ne vienmēr likuma "apiešana" ("kreisu" preču tirgošana, darbā iekārtošana, pasūtījumu izkārtošana) ir nosodāma vai noziedzīga, kā arī pauda viedokli, ka pietiek, ja pats/-i izvairās no negodīgas rīcības (nepērk precī, nedod kukuli, neakceptē viltojumus u.tml.), ziņot nav nepieciešams.

### 3. Uzskati par ziņošanas par negodīgu rīcību nepieciešamību

"Cilvēki atšķirīgi reaģē, ja saskaras ar situācijām, kurās ir saskatāma likuma „apiešana”, datu viltošana vai krāpšana. Daļa par to ziņo tiesībsargājošajām un citām kontrolējošajām iestādēm (piem., policijai, KNAB, VID, PVD u.tml.), bet citi dažādu iemeslu dēļ ir „pret” šādu ziņošanu vai neuzskata to par nepieciešamu. Kā domājat Jūs, vai, saskaroties ar šādu situāciju, noteikti ir jāziņo vai var arī neziņot?"

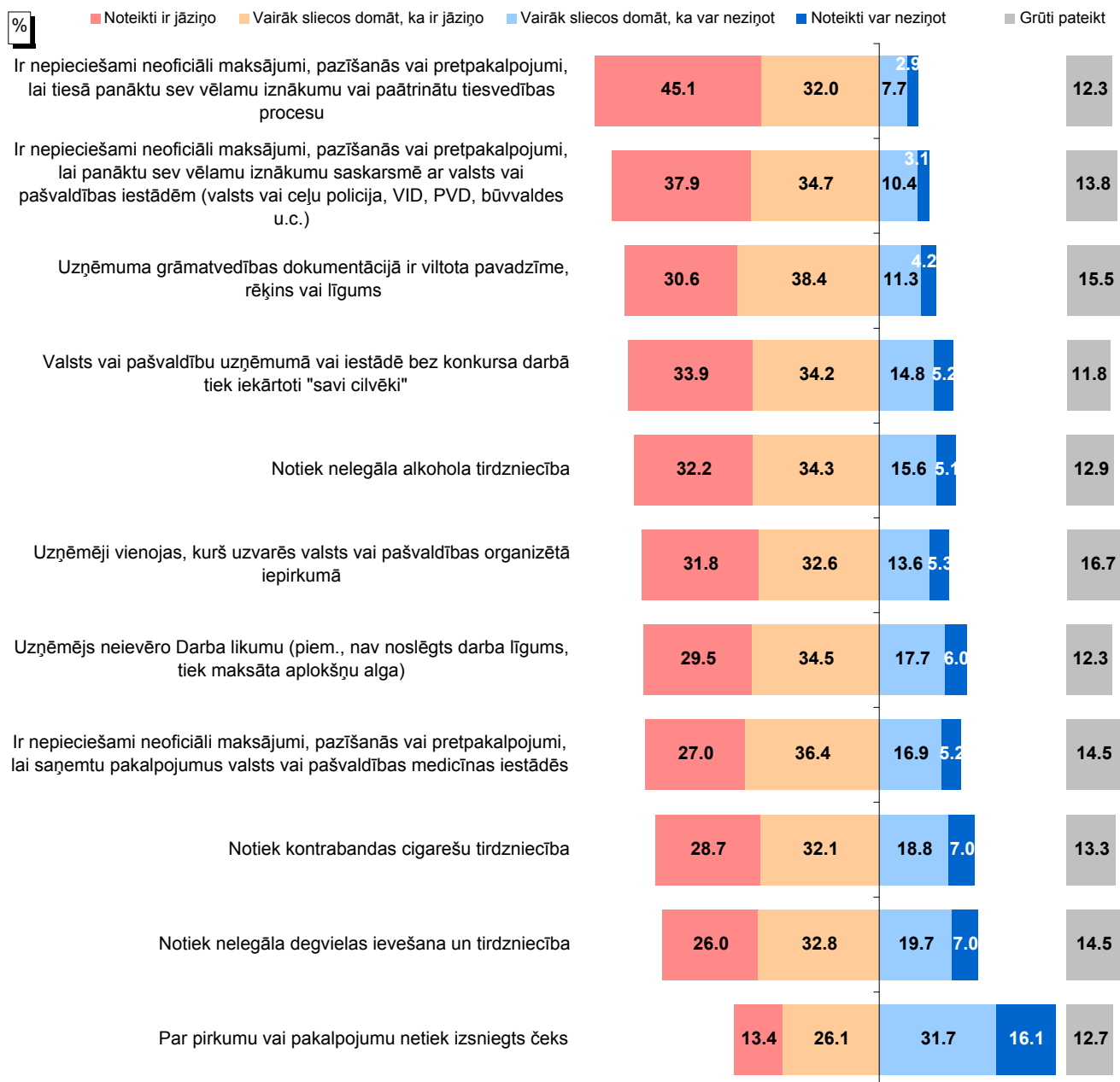

Bāze: visi respondenti, n=1023

**Pētījums: Attieksme pret negodīgu rīcību**

**Uzskati par ziņošanas par negodīgu rīcību nepieciešamību: 03.2017. un 01.2018. aptauju datu salīdzinājums**

"Cilvēki atšķirīgi reaģē, ja saskaras ar situācijām, kurās ir saskatāma likuma „apiešana”, datu viltošana vai krāpšana. Daļa par to ziņo tiesībsargājošajām un citām kontrolējošajām iestādēm (piem., policijai, KNAB, VID, PVD u.tml.), bet citi dažādu iemeslu dēļ ir „pret” šādu ziņošanu vai neuzskata to par nepieciešamu. Kā domājat Jūs, vai, saskaroties ar šādu situāciju, noteikti ir jāziņo vai var arī neziņot?"

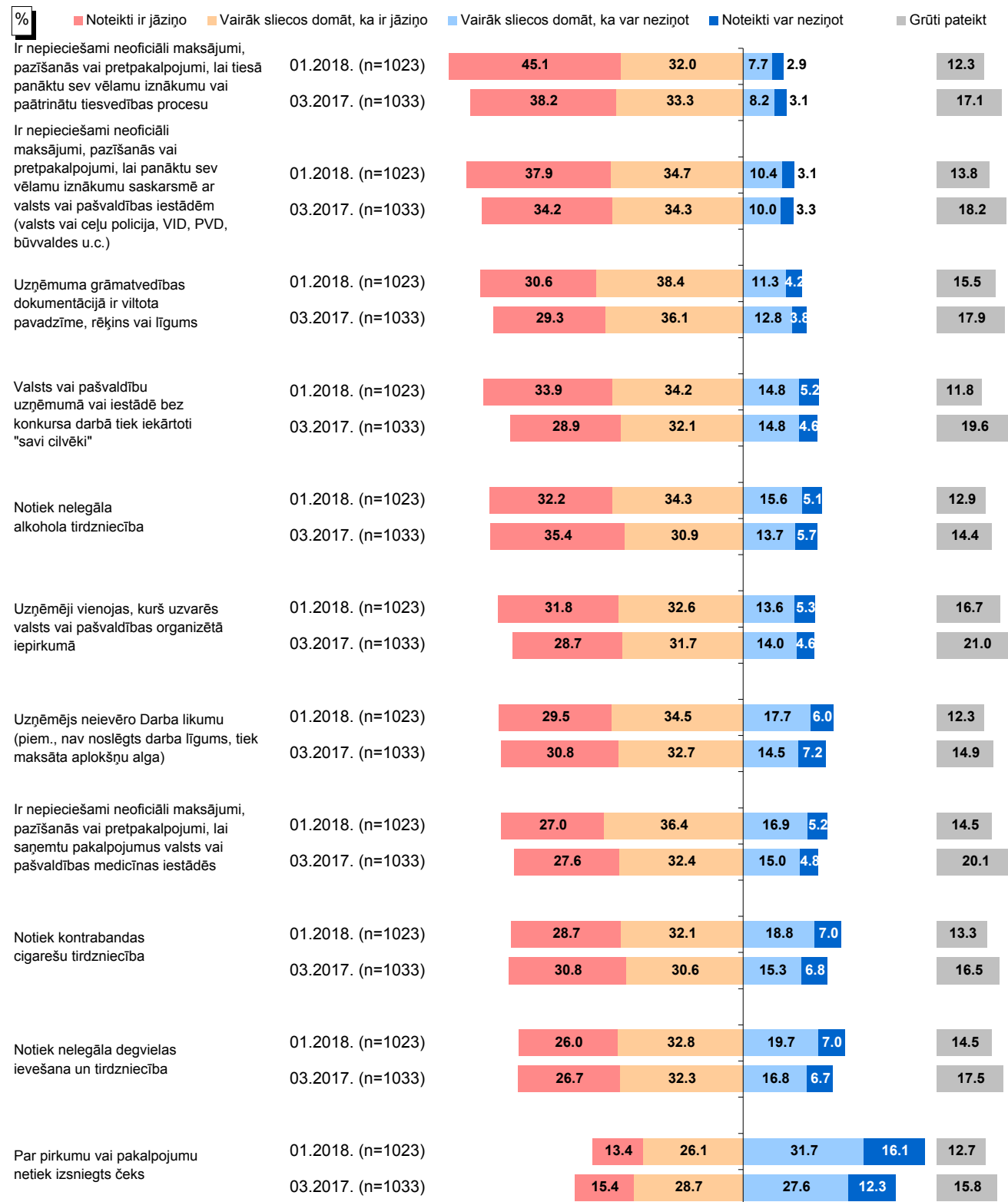

Bāzes: visi respondenti



## Pētījums: Attieksme pret negodīgu rīcību

### Faktori, kas attur ziņot

"Lūdzu, raksturojiet galvenos faktorus, kas Jūs pašu galvenokārt atturētu ziņot tiesībsargājošajām un citām kontrolējošajām iestādēm (piem., policijai, KNAB, VID, PVD u.tml.) par gadījumiem, kuros ir likuma „apiešana”, datu viltošana vai krāpšana?"

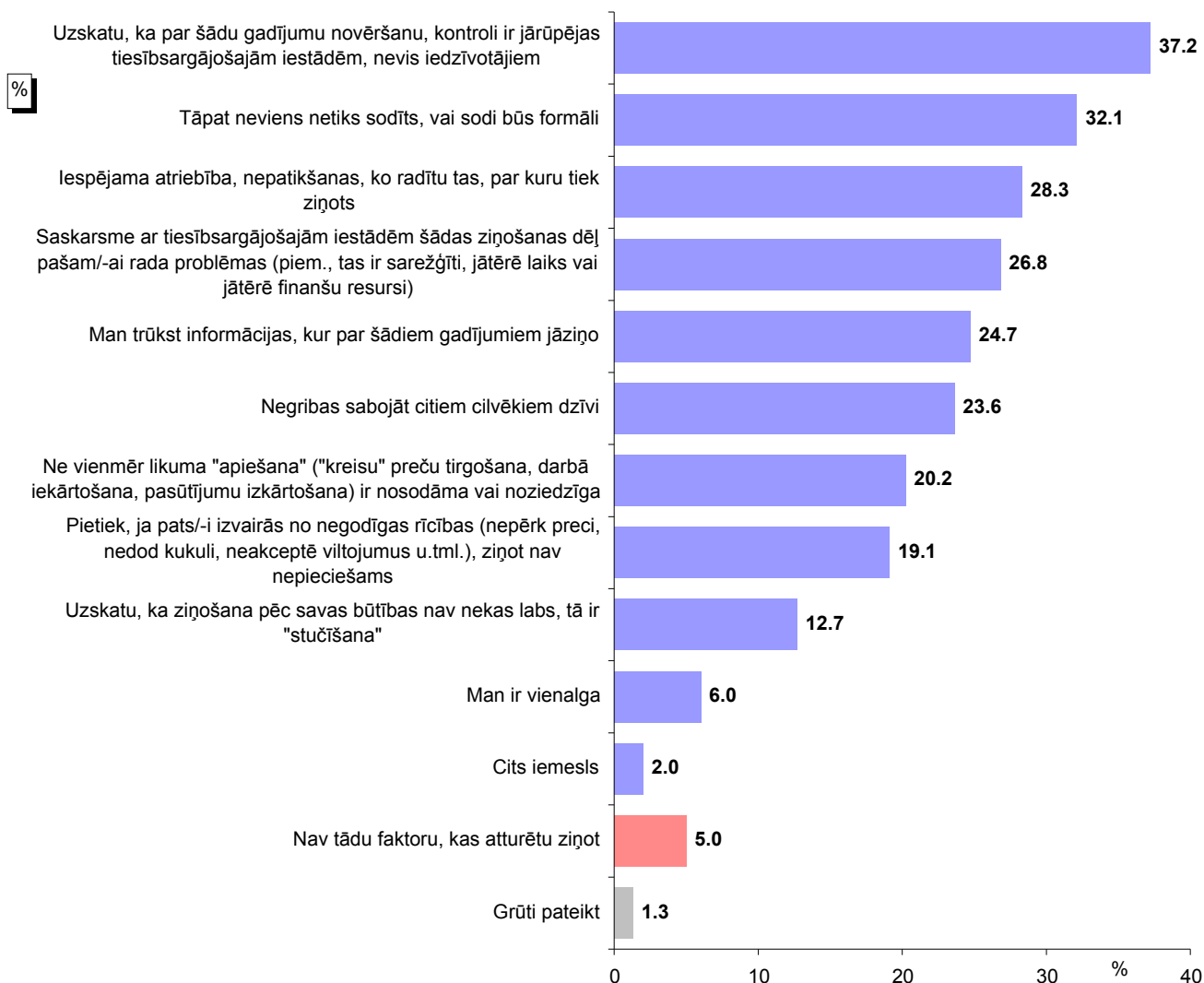

Bāze: visi respondenti, n=1023

\*Tā kā katrs respondents varēja atzīmēt vairāk nekā vienu atbildi, kopējā atbilžu summa pārsniedz 100%.

**Pētījums: Attieksme pret negodīgu rīcību**

**Faktori, kas attur ziņot: 03.2017. un 01.2018. aptauju datu salīdzinājums**

"Lūdzu, raksturojiet galvenos faktorus, kas Jūs pašu galvenokārt atturētu ziņot tiesībsargājošajām un citām kontrolējošajām iestādēm (piem., policijai, KNAB, VID, PVD u.tml.) par gadījumiem, kuros ir likuma „apiešana”, datu viltošana vai krāpšana?"

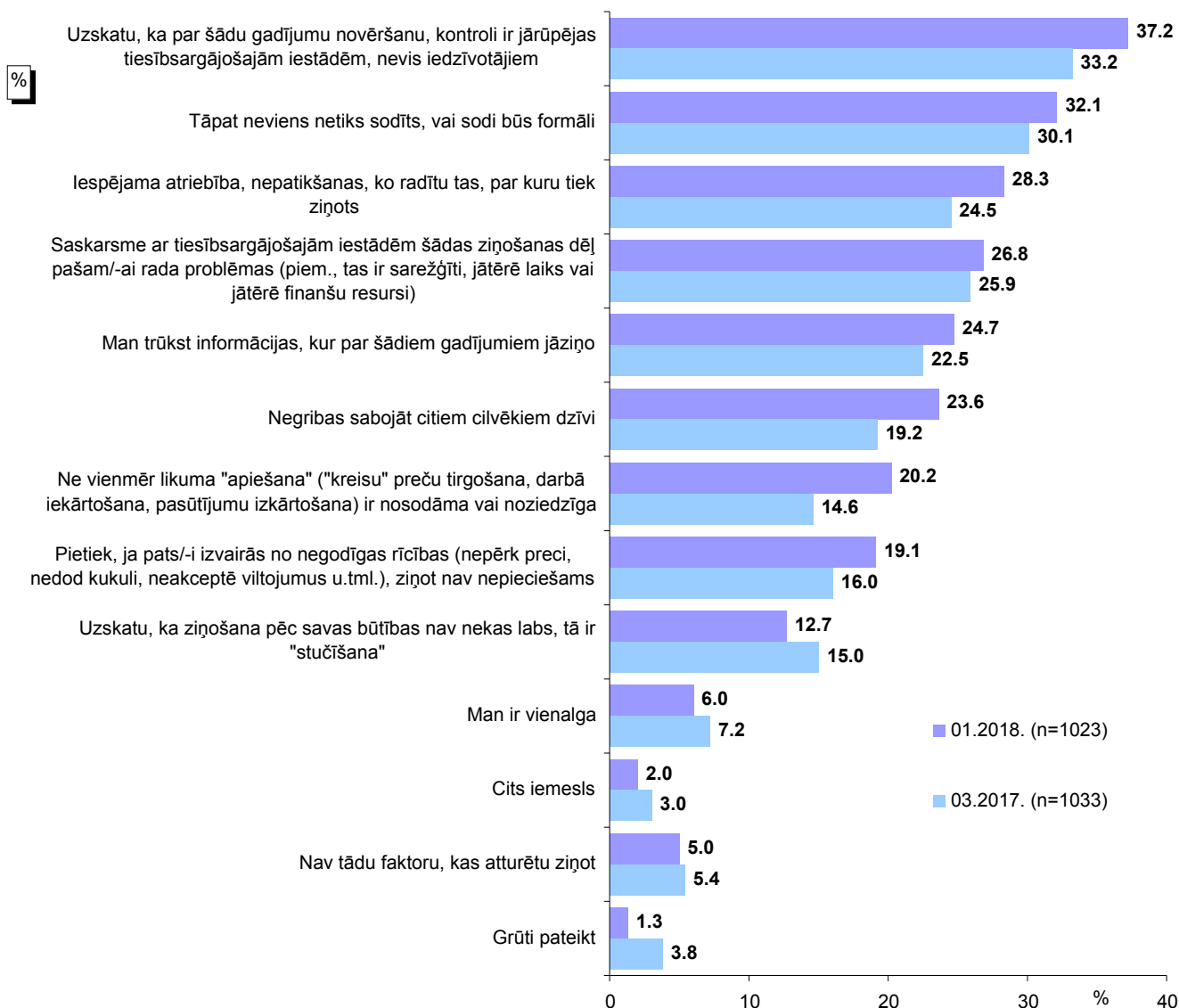

Bāzes: visi respondenti

\*Tā kā katrs respondents varēja atzīmēt vairāk nekā vienu atbildi, kopējā atbilžu summa pārsniedz 100%.

## **Rezultātu tabulas**

## Kopējais atbilžu sadalījums

1. Domājot par dažādu negodīgu rīcību (krāpšana, viltotu preču tirgošana, parakstu viltošana, korupcija, nelegāla tirdzniecība un tamlīdzīgi) izplatību Latvijā, kā Jūs domājat, vai kopējais negodprātības līmenis ir ļoti augsts, augsts, drīzāk augsts, vidējs, drīzāk zems, zems vai ļoti zems?

	1 - Ļoti augsts		2 - Augsts		3 - Drīzāk augsts		4 - Vidējs		5 - Drīzāk zems		6 - Zems		7 - Ļoti zems		Grūti pateikt/NA		Total	
	nesvērts skaits	rindu %	nesvērts skaits	rindu %	nesvērts skaits	rindu %	nesvērts skaits	rindu %	nesvērts skaits	rindu %	nesvērts skaits	rindu %	nesvērts skaits	rindu %	nesvērts skaits	rindu %	nesvērts skaits	rindu %
Valstī kopumā	125	12.2%	232	22.6%	245	24.0%	313	30.6%	41	4.1%	6	.6%	1	.1%	60	5.8%	1023	100.0%
Valsts pārvaldē	156	15.3%	202	19.7%	233	22.8%	281	27.5%	62	6.1%	5	.5%	3	.3%	81	7.9%	1023	100.0%
Privātajā biznesā	99	9.6%	187	18.3%	254	25.0%	283	27.7%	65	6.4%	11	1.1%	3	.3%	121	11.7%	1023	100.0%

Bāze: visi respondenti, n=1023

1. Domājot par dažādu negodīgu rīcību (krāpšana, viltotu preču tirgošana, parakstu viltošana, korupcija, nelegāla tirdzniecība un tamlīdzīgi) izplatību Latvijā, kā Jūs domājat, vai kopējais negodprātības līmenis ir ļoti augsts, augsts, drīzāk augsts, vidējs, drīzāk zems, zems vai ļoti zems?

	(1-3) Augsts		4 - Vidējs		(5-7) Zems		Grūti pateikt/NA		Total	
	nesvērts skaits	rindu %	nesvērts skaits	rindu %	nesvērts skaits	rindu %	nesvērts skaits	rindu %	nesvērts skaits	rindu %
Valstī kopumā	357	34.9%	245	24.0%	361	35.4%	60	5.8%	1023	100.0%
Valsts pārvaldē	358	35.0%	233	22.8%	351	34.3%	81	7.9%	1023	100.0%
Privātajā biznesā	286	27.9%	254	25.0%	362	35.5%	121	11.7%	1023	100.0%

Bāze: visi respondenti, n=1023

1. Domājot par dažādu negodīgu rīcību (krāpšana, viltotu preču tirgošana, parakstu viltošana, korupcija, nelegāla tirdzniecība un tamlīdzīgi) izplatību Latvijā, kā Jūs domājat, vai kopējais negodprātības līmenis ir ļoti augsts, augsts, drīzāk augsts, vidējs, drīzāk zems, zems vai ļoti zems?  
**VIDĒJĀ VĒRTĪBA**

	nesvērts skaits	vidējā vērtība	standartnovirze
Valstī kopumā	963	2.93	1.15
Valsts pārvaldē	942	2.91	1.24
Privātajā biznesā	902	3.08	1.18

2.1. Runājot par negodīgām darbībām (piemēram, kontrabanda, viltošana, neatbilstošu preču izplatīšana, melošana par preču sastāvu un izcelsmi), saistībā ar ko no šeit minētā, Jūsprāt, šādas negodīgas darbības ir būtiska problēma Latvijā (krāpšana, viltojumi ir izplatīti, nepieciešami ļoti nopietni pasākumi tās novēršanai)?

	nesvērts skaits	kol %
Runājot par negodīgām darbībām (piemēram, kontrabanda, viltošana, neatbilstošu preču izplatīšana, melošana par preču sastāvu un izcelsmi), saistībā ar ko no šeit minētā (izsniegt kartīti T2!), Jūsprāt, šādas negodīgas darbības ir būtiska problēma Latvijā (krāpšana, viltojumi ir izplatīti, nepieciešami ļoti nopietni pasākumi tās novēršanai)?		
Apgērbi, apavi	316	31.2%
Modes preces un aksesuāri	161	15.9%
Mobilo sakaru iekārtas un aksesuāri	165	16.4%
Sadzīves elektronika	156	15.3%
Medikamenti	234	22.8%
Bērnu preces un rotaļlietas	166	16.5%
Alkoholiskie dzērieni	519	50.7%
Pārtikas preces	313	30.6%
Cigarettes	589	57.7%
Degviela	374	36.8%
Parfimērija un kosmētika	189	18.8%
Būvmateriāli	74	7.3%
Audio, videoieraksti un datorprogrammas	230	22.8%
Viltota nauda	157	15.4%
Viltoti līgumi, grāmatvedības dokumenti, paraksti uz dokumentiem u.tml.	183	17.9%
Viltotas personu identifikācijas kartes (ID kartes, pases, transportlīdzekļu vadītāju apliecības u.c.)	106	10.4%
Cita prece	14	1.4%
Neko / Nav nācies saskarties	130	12.6%
Grūti pateikt/NA	55	5.3%
Total	1023	405.7%

Bāze: visi respondenti, n=1023

**Pētījums: Attieksme pret negodīgu rīcību**

**2.2. Un, raksturojot savu personisko pieredzi ar negodīgām darbībām (piemēram, kontrabanda, viltošana, neatbilstošu preču izplatīšana, melošana par preču sastāvu un izcelsmi), ar ko no šeit minētā Jūs pats/-i esat saskāries/-usies (piem., pamanījis/-usi, ka to pārdod, apzināti vai netīšām iegādājies/-usies, lietojis/-usi) pēdējo 3 gadu laikā?**

	nesvērts skaits	kol %
Un, raksturojot savu personisko pieredzi ar negodīgām darbībām (piemēram, kontrabanda, viltošana, neatbilstošu preču izplatīšana, melošana par preču sastāvu un izcelsmi), ar ko no šeit minētā Jūs pats/-i esat saskāries/-usies (piem., pamanījis/-usi, ka to pārdod, apzināti vai netīšām iegādājies/-usies, lietojis/-usi) pēdējo 3 gadu laikā?		
Apģērbi, apavi	168	16.7%
Modes preces un aksesuāri	59	6.0%
Mobilo sakaru iekārtas un aksesuāri	58	5.8%
Sadzīves elektronika	57	5.6%
Medikamenti	55	5.4%
Bērnu preces un rotaļlietas	49	4.9%
Alkoholiskie dzērieni	146	14.3%
Pārtikas preces	143	13.9%
Cigaretas	199	19.6%
Degviela	85	8.4%
Parfimērija un kosmētika	90	9.0%
Būvmateriāli	16	1.6%
Audio, videoieraksti un datorprogrammas	64	6.4%
Viltota nauda	29	2.9%
Viltoti līgumi, grāmatvedības dokumenti, paraksti uz dokumentiem u.tml.	17	1.7%
Viltotas personu identifikācijas kartes (ID kartes, pases, transportlīdzekļu vadītāju apliecības u.c.)	4	.4%
Cita prece	9	.9%
Neko / Nav nācies saskarties	409	39.6%
Grūti pateikt/NA	40	3.9%
Total	1023	166.9%

Bāze: visi respondenti, n=1023

**3. Cilvēki atšķirīgi reaģē, ja saskaras ar situācijām, kurās ir saskatāma likuma "apiešana", datu viltošana vai krāpšana. Daļa par to ziņo tiesībsargājošajām un citām kontrolējošajām iestādēm (piem., policijai, KNAB, VID, PVD u.tml.), bet citi dažādu iemeslu dēļ ir "pret" šādu ziņošanu vai neuzskata to par nepieciešamu.**

**Kā domājat Jūs, vai, saskaroties ar šādu situāciju, noteikti ir jāziņo vai var arī neziņot?**

	Noteikti ir jāziņo		Vairāk sliecos domāt, ka ir jāziņo		Vairāk sliecos domāt, ka var neziņot		Noteikti var neziņot		Grūti pateikt/NA		Total	
	nesvērts skaits	rindu %	nesvērts skaits	rindu %	nesvērts skaits	rindu %	nesvērts skaits	rindu %	nesvērts skaits	rindu %	nesvērts skaits	rindu %
Uzņēmuma grāmatvedības dokumentācijā ir viltoja pavadzīme, rēķins vai līgums	313	30.6%	392	38.4%	115	11.3%	43	4.2%	160	15.5%	1023	100.0%
Uzņēmējai vienojas, kurš uzvarēs valsts vai pašvaldības organizētā iepirkumā	323	31.8%	333	32.6%	140	13.6%	55	5.3%	172	16.7%	1023	100.0%
Notiek nelegāla degvielas ieviešana un tirdzniecība	265	26.0%	334	32.8%	202	19.7%	72	7.0%	150	14.5%	1023	100.0%
Notiek nelegāla alkohola tirdzniecība	329	32.2%	350	34.3%	160	15.6%	52	5.1%	132	12.9%	1023	100.0%
Notiek kontrabandas cigarešu tirdzniecība	293	28.7%	328	32.1%	193	18.8%	72	7.0%	137	13.3%	1023	100.0%
Uzņēmējs neievēro Darba likumu (piem., nav noslēgts darba līgums, tiek maksāta aplokšņu alga)	302	29.5%	352	34.5%	181	17.7%	61	6.0%	127	12.3%	1023	100.0%
Ir nepieciešami neoficiāli maksājumi, paziņošāns vai pretpakalpojumi, lai saņemtu pakalpojumus valsts vai pašvaldības medicīnas iestādēs	274	27.0%	372	36.4%	174	16.9%	54	5.2%	149	14.5%	1023	100.0%
Ir nepieciešami neoficiāli maksājumi, paziņošāns vai pretpakalpojumi, lai panāktu sev vēlamu iznākumu saskarsmē ar valsts vai pašvaldības iestādēm (valsts vai ceļu policija, VID, PVD, būvvaldes u.c.)	386	37.9%	355	34.7%	107	10.4%	32	3.1%	143	13.8%	1023	100.0%
Valsts vai pašvaldību uzņēmumā vai iestādē bez konkursa darbā tiek iekārtoti "savi cilvēki"	346	33.9%	349	34.2%	152	14.8%	54	5.2%	122	11.8%	1023	100.0%
Ir nepieciešami neoficiāli maksājumi, paziņošāns vai pretpakalpojumi, lai tiesā panāktu sev vēlamu iznākumu vai paātrinātu tiesvedības procesu	461	45.1%	326	32.0%	79	7.7%	30	2.9%	127	12.3%	1023	100.0%
Par pirkumu vai pakalpojumu netiek izsniegts čeks	137	13.4%	267	26.1%	324	31.7%	164	16.1%	131	12.7%	1023	100.0%

Bāze: visi respondenti, n=1023

**Pētījums: Attieksme pret negodīgu rīcību**

**3. Cilvēki atšķirīgi reaģē, ja saskaras ar situācijām, kurās ir saskatāma likuma "apiešana", datu viltošana vai krāpšana. Daļa par to ziņo tiesībsargājošajām un citām kontrolējošajām iestādēm (piem., policijai, KNAB, VID, PVD u.tml.), bet citi dažādu iemeslu dēļ ir "pret" šādu ziņošanu vai neuzskata to par nepieciešamu. Kā domājat Jūs, vai, saskaroties ar šādu situāciju, noteikti ir jāziņo vai var arī neziņot?**

	Ir jāziņo		Var neziņot		Grūti pateikt/NA		Total	
	nesvērts skaits	rindu %	nesvērts skaits	rindu %	nesvērts skaits	rindu %	nesvērts skaits	rindu %
Uzņēmuma grāmatvedības dokumentācijā ir viltota pavadzīme, rēķins vai līgums	705	69.0%	158	15.5%	160	15.5%	1023	100.0%
Uzņēmēji vienojas, kurš uzvarēs valsts vai pašvaldības organizētā iepirkumā	656	64.3%	195	19.0%	172	16.7%	1023	100.0%
Notiek nelegāla degvielas ieviešana un tirdzniecība	599	58.7%	274	26.8%	150	14.5%	1023	100.0%
Notiek nelegāla alkohola tirdzniecība	679	66.5%	212	20.7%	132	12.9%	1023	100.0%
Notiek kontrabandas cigarešu tirdzniecība	621	60.8%	265	25.9%	137	13.3%	1023	100.0%
Uzņēmējs neievēro Darba likumu (piem., nav noslēgts darba līgums, tiek maksāta aploksņu alga)	654	64.0%	242	23.7%	127	12.3%	1023	100.0%
Ir nepieciešami neoficiāli maksājumi, pazīšanās vai pretpakalpojumi, lai saņemtu pakalpojumus valsts vai pašvaldības medicīnas iestādēs	646	63.4%	228	22.1%	149	14.5%	1023	100.0%
Ir nepieciešami neoficiāli maksājumi, pazīšanās vai pretpakalpojumi, lai panāktu sev vēlamu iznākumu saskarsmē ar valsts vai pašvaldības iestādēm (valsts vai ceļu policija, VID, PVD, būvvaldes u.c.)	741	72.6%	139	13.6%	143	13.8%	1023	100.0%
Valsts vai pašvaldību uzņēmumā vai iestādē bez konkursa darbā tiek iekārtoti "savi cilvēki"	695	68.1%	206	20.0%	122	11.8%	1023	100.0%
Ir nepieciešami neoficiāli maksājumi, pazīšanās vai pretpakalpojumi, lai tiesā panāktu sev vēlamu iznākumu vai paātrinātu tiesvedības procesu	787	77.1%	109	10.6%	127	12.3%	1023	100.0%
Par pirkumu vai pakalpojumu netiek izsniegts čeks	404	39.5%	488	47.8%	131	12.7%	1023	100.0%

Bāze: visi respondenti, n=1023

**4. Lūdzu, raksturojiet galvenos faktorus, kas Jūs pašu galvenokārt atturētu ziņot tiesībsargājošajām un citām kontrolējošajām iestādēm (piem., policijai, KNAB, VID, PVD u.tml.) par gadījumiem, kuros ir likuma "apiešana", datu viltošana vai krāpšana?**

	nesvērts skaits	kol %
Lūdzu, raksturojiet galvenos faktorus, kas Jūs pašu galvenokārt atturētu ziņot tiesībsargājošajām un citām kontrolējošajām iestādēm (piem., policijai, KNAB, VID, PVD u.tml.) par gadījumiem, kuros ir likuma "apiešana", datu viltošana vai krāpšana?		
Man trūkst informācijas, kur par šādiem gadījumiem jāziņo	253	24.7%
Ne vienmēr likuma "apiešana" ("kreisu" preču tirgošana, darbā iekārtošana, pasūtījumu izkārtošana) ir nosodāma vai noziedzīga	205	20.2%
Negribas sabojāt citiem cilvēkiem dzīvi	241	23.6%
Uzskatu, ka par šādu gadījumu novēršanu, kontroli ir jā rūpējas tiesībsargājošajām iestādēm, nevis iedzīvotājiem	381	37.2%
Saskarsme ar tiesībsargājošajām iestādēm šādas ziņošanas dēļ pašam/-ai rada problēmas (piem., tas ir sarežģīti, jātērē laiks vai jātērē finanšu resursi)	274	26.8%
Iespējama atriebība, nepatīkšanas, ko radītu tas, par kuru tiek ziņots	289	28.3%
Uzskatu, ka ziņošana pēc savas būtības nav nekas labs, tā ir "stučīšana"	131	12.7%
Pietiek, ja pats/-i izvairās no negodīgas rīcības (nepērk precī, nedod kukuli, neakceptē viltojumus u.tml.), ziņot nav nepieciešams	195	19.1%
Man ir vienalga	61	6.0%
Tāpat neviens netiks sodīts, vai sodi būs formāli	328	32.1%
Cits iemesls	21	2.0%
Nav tādu faktoru, kas atturētu ziņot	51	5.0%
Grūti pateikt/NA	14	1.3%
Total	1023	238.9%

Bāze: visi respondenti, n=1023

**Pētījums: Attieksme pret negodīgu rīcību**

**5. Kas, Jūsaprāt, ir 3 galvenie iemesli viltotu un kontrabandas preču izplatībai?**

		nesvērts skaits	kol %
Kas, Jūsaprāt, ir 3 galvenie iemesli viltotu un kontrabandas preču izplatībai?	Amatpersonu korupcija	439	42.9%
	Valsts nespēja vai nevēlēšanās cīnīties ar šo problēmu	397	38.7%
	Cilvēku nabadzība, mazie ienākumi	730	71.3%
	Pircēju nezināšana, neinformētība, lētticība	172	16.9%
	Pircēju negodīgums (gatavība iegādāties, lietot viltotas vai kontrabandas preces)	166	16.3%
	Viltotu vai kontrabandas preču tirgotājiem ir iespējas iegūt lielu peļņu	308	30.1%
	Tas, ka vainīgie nesaņem sodu	187	18.4%
	Tas, ka par pārkāpumiem ir paredzēti pārāk mazi sodi	132	12.9%
	Cita atbilde	19	1.9%
	Latvijā viltotas vai kontrabandas preces nav izplatītas	7	.7%
	Grūti pateikt/NA	24	2.3%
Total	1023	252.4%	

Bāze: visi respondenti, n=1023

**6. Kas ir 3 galvenie iemesli, kuru dēļ Jūs personiski neiegādātos nelegālas (viltotas vai kontrabandas) preces?**

		nesvērts skaits	kol %
Kas ir 3 galvenie iemesli, kuru dēļ Jūs personiski neiegādātos nelegālas (viltotas vai kontrabandas) preces?	Nav iespējas tādās nopirkt (nav piedāvājuma)	172	16.8%
	Bažas tikt pieķertam, bailes no soda	118	11.5%
	Bažas, ka sliktāk kalpos, izskatīsies	295	29.1%
	Bažas, ka tās varētu kaitēt veselībai	493	48.2%
	Tas ir negodīgi pret oriģinālo preču ražotājiem, tirgotājiem	121	11.8%
	Viltotu preču izplatīšana kaitē ekonomikai kopumā	139	13.6%
	Nevēlēšanās tādā veidā atbalstīt noziedzību	242	23.6%
	Apkārtējo, sabiedrības kritiska attieksme pret nelegālu preču lietošanu	39	3.8%
	Tas ir neētiski, tas ir zem manas cieņas un goda	149	14.6%
	Cits faktors	24	2.4%
	Nav tādu iemeslu	97	9.5%
	Grūti pateikt/NA	76	7.4%
	Total	1023	192.3%

Bāze: visi respondenti, n=1023

**Kategorijā "Cits faktors" ietilpst:**

Nav vajadzības	minēts 8 reizes
Nepērks nekad nelegālas preces	minēts 3 reizes
Ja būtu lielāki ienākumi	minēts 2 reizes
Nav kvalitātes	minēts 2 reizes
Dažkārt šie pakalpojumi ir nepieciešami	minēts 1 reizi
Es nedomāju par kaut ko tādu, jo pats nepīpēju, nedzeru	minēts 1 reizi
Iepērkos veikalos, ceru, ka tur nav viltota prece	minēts 1 reizi
Ja vajadzētu, nevarētu nopirkt par pilnu cenu	minēts 1 reizi
Nav uzticības tādām precēm	minēts 1 reizi
Pietiek ar to, kas ir veikalā	minēts 1 reizi
Speciāli jāmeklē, jāuzņemas privāts kontakts, tas ir nepatīkami	minēts 1 reizi
Tad, kad šīs preces vairs nebūs pieejamas pat veikalu tīklos	minēts 1 reizi
Varu atļauties samaksāt pilnu cenu	minēts 1 reizi

**Pētījums: Attieksme pret negodīgu rīcību**

**7. Šajā kartītē ir uzskaitīti dažādi apgalvojumi. Lūdzu, norādiet, kuriem no tiem Jūs piekrītat!**

		nesvērts skaits	kol %
Šajā kartītē ir uzskaitīti dažādi apgalvojumi. Lūdzu, norādiet, kuriem no tiem Jūs piekrītat!	Ja produkts ir kvalitatīvs, tas nav nekas briesmīgs, ja par tā izcelsmes vietu tiek norādīta Latvija, kaut arī patiesībā tā ir cita valsts	238	23.2%
	Ja produkts labi garšo, tas nav nekas briesmīgs, ja uz tā etiķetes ir norādīts nepareizs vai nepilnīgs sastāvs (vienas gaļas vietā cita, nav norādītas visas sastāvdaļas u.tml.)	160	15.6%
	Nelicencēta saturs (audio, videoierakstu, datorprogrammu) iegūšana nav nosodāma, ja to izmanto tikai savām vajadzībām	300	29.6%
	Arī tad, ja būtu iespēja nepamanīti Latvijā ievest kādus izstrādājumus no aizsargājamām augu vai dzīvnieku sugām (piem., medikamentus, apģērbu, apavus), es to nekādā gadījumā nedarītu	184	18.1%
	Daudzos gadījumos (piemēram, par ES fondu pasākumu apmeklēšanu, vai iesniedzot projektam nepieciešamos dokumentus) tas nav nekas briesmīgs, ja dokumentus paraksta ar "atpakajejošu" datumu vai kāda cita cilvēka vietā	75	7.4%
	Aizpildot kādus formālus dokumentus valsts pārvaldes vai pašvaldības iestādēm (piem., saistībā ar uzņēmumu vai amatpersonas deklarācijām, ES fondu projektiem, šķērsojot robežu u.c.), ir pieļaujams, ka netiek sniegta visa prasītā informācija vai tā ir neprecīza	45	4.4%
	Valsts dara pietiekami, lai mazinātu krāpšanos un korupciju (t.sk. lai atklātu un sodītu krāpniekus)	61	6.0%
	Es uzticos valsts pārvaldes darbam krāpšanas un korupcijas mazināšanas nolūkos	112	10.9%
	Ja tirgotājs publiski paziņotu, ka ir "godīgs tirgotājs" (t.i., viņa veikalos netiek pieļauta nekāda negodīga rīcība), es šajā veikalā iepirktos biežāk	255	24.8%
	Nevienam no šiem apgalvojumiem nepiekrītu	245	24.0%
Grūti pateikt/NA	65	6.3%	
Total	1023	170.4%	

Bāze: visi respondenti, n=1023



## Sociāldemogrāfisko grupu atbilžu sadalījums

1.1. Domājot par dažādu negodīgu rīcību (krāpšana, viltošu preču tirgošana, parakstu viltošana, korupcija, nelegāla tirdzniecība un tamlīdzīgi) izplatību Latvijā, kā Jūs domājat, vai kopējais negodprātības līmenis ir ļoti augsts, augsts, drīzāk augsts, vidējs, drīzāk zems, zems vai ļoti zems: Valstī kopumā

		Valstī kopumā														Total		nesvērts skaits	vidējā vērtība	standartnov.		
		Ļoti augsts		Augsts		Drīzāk augsts		Vidējs		Drīzāk zems		Zems		Ļoti zems		Grūti pateikt/NA						
		nesvērts skaits	rindu %	nesvērts skaits	rindu %	nesvērts skaits	rindu %	nesvērts skaits	rindu %	nesvērts skaits	rindu %	nesvērts skaits	rindu %	nesvērts skaits	rindu %	nesvērts skaits	rindu %					
Visi respondenti		125	12.2%	232	22.6%	245	24.0%	313	30.6%	41	4.1%	6	6%	1	1%	60	5.8%	1023	100.0%	963	2.93	1.15
Dzimums	Vīrietis	64	13.0%	102	20.8%	117	23.7%	163	33.2%	13	2.7%	2	4%	1	2%	30	6.1%	492	100.0%	462	2.94	1.15
	Sieviete	61	11.5%	130	24.3%	128	24.3%	150	28.2%	28	5.3%	4	8%			30	5.6%	531	100.0%	501	2.93	1.16
Vecums	16 - 24	12	10.0%	17	14.3%	35	29.4%	40	33.7%	3	2.5%	1	8%			11	9.3%	119	100.0%	108	3.08	1.08
	25 - 34	26	12.9%	48	23.9%	42	20.9%	59	29.3%	13	6.5%	2	1.0%	1	5%	10	5.0%	201	100.0%	191	2.98	1.25
	35 - 44	23	13.3%	37	21.4%	44	25.4%	56	32.4%	7	4.0%	1	6%			5	2.9%	173	100.0%	168	2.94	1.15
	45 - 54	30	15.0%	45	22.7%	45	22.8%	61	30.8%	8	4.1%	1	5%			8	4.1%	198	100.0%	190	2.87	1.18
	55 - 63	18	10.3%	47	27.1%	45	25.8%	47	27.0%	6	3.5%	1	6%			10	5.8%	174	100.0%	164	2.87	1.10
	64 - 74	16	10.2%	38	24.1%	34	21.4%	50	31.6%	4	2.6%					16	10.2%	158	100.0%	142	2.91	1.09
Izglītība	Pamatizglītība	12	9.7%	26	21.7%	32	26.3%	36	29.0%	3	2.5%	1	8%	1	9%	11	9.1%	122	100.0%	111	2.99	1.16
	Vidējā, profesionālā vidējā	81	13.1%	142	22.8%	144	23.2%	191	30.8%	26	4.2%	2	3%			35	5.6%	621	100.0%	586	2.91	1.15
	Augstākā	32	11.4%	64	22.7%	69	24.7%	86	30.9%	12	4.4%	3	1.1%			14	4.9%	280	100.0%	266	2.97	1.16
Tautība	Latvietis (-te)	82	13.6%	139	23.0%	141	23.2%	189	31.1%	25	4.2%	4	7%	1	2%	25	4.1%	606	100.0%	581	2.92	1.18
	Cits (-ta)	43	10.3%	93	22.2%	104	25.0%	124	29.8%	16	3.8%	2	5%			35	8.3%	417	100.0%	382	2.96	1.11
Saruvaloda (ģimenē)	Latviešu	88	14.0%	147	23.3%	149	23.6%	192	30.5%	23	3.7%	4	6%	1	2%	26	4.1%	630	100.0%	604	2.89	1.17
	Krievu	37	9.5%	85	21.9%	95	24.6%	118	30.4%	18	4.6%	2	5%			33	8.4%	388	100.0%	355	3.00	1.12
	Citā					1	19.1%	3	61.0%						1	19.9%	5	100.0%	4	3.76	4.9	
Pilsonības statuss	LR pilsoņi	112	12.5%	207	23.0%	218	24.3%	270	30.1%	34	3.8%	6	7%	1	1%	49	5.4%	897	100.0%	848	2.92	1.15
	Respondenti bez LR pilsonības	13	10.3%	25	19.7%	27	21.4%	43	34.2%	7	5.6%					11	8.8%	126	100.0%	115	3.05	1.14
Nodarbinātības sektors	Publiskajā sektorā (valsts, pašvaldības)	19	11.2%	42	24.4%	43	25.3%	48	28.0%	12	7.1%	1	6%			6	3.4%	171	100.0%	165	2.97	1.17
	Privātajā sektorā	67	14.1%	102	21.6%	111	23.4%	155	32.7%	14	3.0%	4	8%			21	4.4%	474	100.0%	453	2.91	1.16
	Nestrādāju	39	10.3%	88	23.2%	91	24.1%	110	29.1%	15	4.0%	1	3%	1	3%	33	8.8%	378	100.0%	345	2.95	1.13
Pamatnodarbošanās	Vadītājs	6	12.7%	10	21.9%	13	28.5%	15	32.5%	1	2.2%	1	2.2%			7	2.6%	46	100.0%	46	2.96	1.17
	Speciālists, ierēdnis	33	12.3%	63	23.4%	64	23.8%	83	31.1%	15	5.7%	3	1.1%			7	2.6%	268	100.0%	261	2.98	1.19
	Strādnieks	37	13.2%	66	23.6%	60	21.5%	91	32.1%	8	2.9%	1	3%			18	6.4%	281	100.0%	263	2.88	1.14
	Zemnieks	2	17.2%	1	8.7%	4	36.3%	3	29.0%	1	8.9%							11	100.0%	11	3.04	1.25
	Individuālais darbs	8	20.8%	4	9.9%	13	32.9%	11	28.5%	1	2.7%					2	5.2%	39	100.0%	37	2.81	1.18
	Pensionārs	25	11.7%	53	24.9%	48	22.4%	61	28.4%	7	3.3%					20	9.4%	214	100.0%	194	2.85	1.11
	Skolnieks, students	4	7.1%	7	12.4%	18	32.1%	17	30.5%	2	3.6%	1	1.8%			7	12.6%	56	100.0%	49	3.19	1.07
	Mājsaimniece	4	11.1%	10	26.8%	8	21.6%	11	29.8%	2	5.2%					2	5.6%	37	100.0%	35	2.91	1.15
	Bezdarbnieks	6	8.4%	18	25.1%	17	24.1%	21	29.5%	4	5.7%			1	1.4%	4	5.8%	71	100.0%	67	3.05	1.20
	Mēneša vidējie ienākumi uz vienu ģimenes locekli (kvintiles)	Zemi ienākumi	16	11.1%	37	26.5%	37	26.5%	35	25.0%	5	3.6%	2	1.4%			8	5.9%	140	100.0%	132	2.87
Vidēji zemi ienākumi		14	7.9%	38	21.9%	44	24.8%	61	34.2%	4	2.3%					16	8.9%	177	100.0%	161	3.01	1.03
Vidējie ienākumi		19	12.4%	40	25.7%	36	23.3%	40	25.8%	6	4.0%	1	7%			13	8.1%	155	100.0%	142	2.84	1.15
Vidēji augsti ienākumi		14	10.0%	34	24.0%	38	27.4%	45	32.1%	4	2.9%					5	3.5%	140	100.0%	135	2.94	1.06
Augsti ienākumi		30	15.9%	33	17.4%	45	24.0%	67	35.7%	8	4.3%	1	6%			4	2.1%	188	100.0%	184	2.97	1.19
Grūti pateikt/ NA		32	14.4%	50	22.4%	45	20.0%	65	29.2%	14	6.3%	2	9%	1	5%	14	6.3%	223	100.0%	209	2.95	1.27
Reģions	Rīga	37	11.0%	67	19.8%	81	24.0%	111	33.4%	15	4.5%	2	6%			23	6.7%	336	100.0%	313	3.02	1.14
	Pierīga	25	13.2%	49	26.5%	40	21.4%	43	23.3%	7	3.9%	1	6%			21	11.2%	186	100.0%	165	2.77	1.16
	Vidzeme	7	7.1%	28	27.4%	31	30.9%	26	25.6%	5	5.1%	1	1.0%	1	1.0%	2	1.9%	101	100.0%	99	3.01	1.14
	Kurzeme	17	13.3%	31	24.3%	23	18.0%	44	34.2%	5	3.8%					8	6.4%	128	100.0%	120	2.90	1.17
	Zemgale	24	19.2%	28	22.6%	29	23.3%	40	31.6%	3	2.5%					1	8%	125	100.0%	124	2.75	1.17
	Latgale	15	10.4%	29	19.5%	41	28.1%	49	33.1%	6	4.1%	2	1.4%			5	3.4%	147	100.0%	142	3.05	1.13
Apdzīvota vieta	Rīga	37	11.0%	67	19.8%	81	24.0%	111	33.4%	15	4.5%	2	6%			23	6.7%	336	100.0%	313	3.02	1.14
	cita pilsēta	45	12.3%	88	24.0%	76	20.7%	111	30.1%	16	4.4%	4	1.1%			27	7.4%	367	100.0%	340	2.93	1.19
	lauki	43	13.4%	77	24.1%	88	27.7%	91	28.2%	10	3.2%			1	3%	10	3.1%	320	100.0%	310	2.85	1.12

Bāze: visi respondenti, n=1023

a. Bāze vidējai vērtībai: respondenti, kuri ir snieguši konkrētu atbildi (netiek ņemtas vērā atbildes "Grūti pateikt/NA" minēšanas biežums)

## Pētījums: Attieksme pret negodīgu rīcību

1.1. Domājot par dažādu negodīgu rīcību (krāpšana, viltotu preču tirgošana, parakstu viltošana, korupcija, nelegāla tirdzniecība un tamlīdzīgi) izplatību Latvijā, kā Jūs domājat, vai kopējais negodprātības līmenis ir ļoti augsts, augsts, drīzāk augsts, vidējs, drīzāk zems, zems vai ļoti zems: Valsīti kopumā

		Valsīti kopumā								Total		nesvērts skaits <sup>a</sup>	vidējā vērtība	standartn ov.
		Augsts		Vidējs		Zems		Grūti pateikt/NA		nesvērts skaits	rindu %			
		nesvērts skaits	rindu %	nesvērts skaits	rindu %	nesvērts skaits	rindu %	nesvērts skaits	rindu %					
Visi respondenti		357	34.9%	245	24.0%	361	35.4%	60	5.8%	1023	100.0%	963	2.93	1.15
Dzimums	Vīrietis	166	33.8%	117	23.7%	179	36.5%	30	6.1%	492	100.0%	462	2.94	1.15
	Sieviete	191	35.9%	128	24.3%	182	34.3%	30	5.6%	531	100.0%	501	2.93	1.16
Vecums	16 - 24	29	24.3%	35	29.4%	44	37.0%	11	9.3%	119	100.0%	108	3.08	1.08
	25 - 34	74	36.7%	42	20.9%	75	37.3%	10	5.0%	201	100.0%	191	2.98	1.25
	35 - 44	60	34.7%	44	25.4%	64	37.0%	5	2.9%	173	100.0%	168	2.94	1.15
	45 - 54	75	37.8%	45	22.8%	70	35.4%	8	4.1%	198	100.0%	190	2.87	1.18
	55 - 63	65	37.4%	45	25.8%	54	31.0%	10	5.8%	174	100.0%	164	2.87	1.10
	64 - 74	54	34.3%	34	21.4%	54	34.2%	16	10.2%	158	100.0%	142	2.91	1.09
Izglītība	Pamatizglītība	38	31.4%	32	26.3%	41	33.2%	11	9.1%	122	100.0%	111	2.99	1.16
	Vidējā, profesionālā vidējā	223	35.9%	144	23.2%	219	35.3%	35	5.6%	621	100.0%	586	2.91	1.15
	Augstākā	96	34.1%	69	24.7%	101	36.4%	14	4.9%	280	100.0%	266	2.97	1.16
Tautība	Latvietis (-te)	221	36.5%	141	23.2%	219	36.2%	25	4.1%	606	100.0%	581	2.92	1.18
	Cits (-ta)	136	32.5%	104	25.0%	142	34.2%	35	8.3%	417	100.0%	382	2.96	1.11
Sarunvaloda ģimenē	Latviešu	235	37.3%	149	23.6%	220	35.0%	26	4.1%	630	100.0%	604	2.89	1.17
	Krievu	122	31.4%	95	24.6%	138	35.6%	33	8.4%	388	100.0%	355	3.00	1.12
	Citā			1	19.1%	3	61.0%	1	19.9%	5	100.0%	4	3.76	.49
Pilsonības statuss	LR pilsoņi	319	35.5%	218	24.3%	311	34.7%	49	5.4%	897	100.0%	848	2.92	1.15
	Respondenti bez LR pilsonības	38	30.0%	27	21.4%	50	39.7%	11	8.8%	126	100.0%	115	3.05	1.14
Nodarbinātības sektors	Publiskajā sektorā (valsts, pašvaldības)	61	35.6%	43	25.3%	61	35.7%	6	3.4%	171	100.0%	165	2.97	1.17
	Privātajā sektorā	169	35.6%	111	23.4%	173	36.5%	21	4.4%	474	100.0%	453	2.91	1.16
	Nestrādāju	127	33.5%	91	24.1%	127	33.6%	33	8.8%	378	100.0%	345	2.95	1.13
Pamatnodarbošanās	Vadītājs	16	34.6%	13	28.5%	17	36.9%			46	100.0%	46	2.96	1.17
	Speciālists, ierēdnis	96	35.7%	64	23.8%	101	37.9%	7	2.6%	268	100.0%	261	2.98	1.19
	Strādnieks	103	36.8%	60	21.5%	100	35.3%	18	6.4%	281	100.0%	263	2.88	1.14
	Zemnieks	3	25.9%	4	36.3%	4	37.8%			11	100.0%	11	3.04	1.25
	Individuālais darbs	12	30.7%	13	32.9%	12	31.2%	2	5.2%	39	100.0%	37	2.81	1.18
	Pensionārs	78	36.6%	48	22.4%	68	31.7%	20	9.4%	214	100.0%	194	2.85	1.11
	Skolnieks, students	11	19.5%	18	32.1%	20	35.9%	7	12.6%	56	100.0%	49	3.19	1.07
	Mājsaimniece	14	37.8%	8	21.6%	13	35.0%	2	5.6%	37	100.0%	35	2.91	1.15
	Bezdarbnieks	24	33.5%	17	24.1%	26	36.6%	4	5.8%	71	100.0%	67	3.05	1.20
Mēneša vidējie ienākumi uz vienu ģimenes locekli (kvintīles)	Zemi ienākumi	53	37.6%	37	26.5%	42	30.0%	8	5.9%	140	100.0%	132	2.87	1.14
	Vidēji zemi ienākumi	52	29.8%	44	24.8%	65	36.5%	16	8.9%	177	100.0%	161	3.01	1.03
	Vidējie ienākumi	59	38.0%	36	23.3%	47	30.5%	13	8.1%	155	100.0%	142	2.84	1.15
	Vidēji augsti ienākumi	48	34.0%	38	27.4%	49	35.0%	5	3.5%	140	100.0%	135	2.94	1.06
	Augsti ienākumi	63	33.3%	45	24.0%	76	40.6%	4	2.1%	188	100.0%	184	2.97	1.19
	Grūti pateikt/ NA	82	36.8%	45	20.0%	82	36.9%	14	6.3%	223	100.0%	209	2.95	1.27
Reģions	Rīga	104	30.9%	81	24.0%	128	38.5%	23	6.7%	336	100.0%	313	3.02	1.14
	Pierīga	74	39.7%	40	21.4%	51	27.7%	21	11.2%	186	100.0%	165	2.77	1.16
	Vidzeme	35	34.5%	31	30.9%	33	32.7%	2	1.9%	101	100.0%	99	3.01	1.14
	Kurzeme	48	37.6%	23	18.0%	49	38.0%	8	6.4%	128	100.0%	120	2.90	1.17
	Zemgale	52	41.8%	29	23.3%	43	34.1%	1	.8%	125	100.0%	124	2.75	1.17
	Latgale	44	29.9%	41	28.1%	57	38.6%	5	3.4%	147	100.0%	142	3.05	1.13
Apdzīvota vieta	Rīga	104	30.9%	81	24.0%	128	38.5%	23	6.7%	336	100.0%	313	3.02	1.14
	cita pilsēta	133	36.3%	76	20.7%	131	35.6%	27	7.4%	367	100.0%	340	2.93	1.19
	lauki	120	37.5%	88	27.7%	102	31.7%	10	3.1%	320	100.0%	310	2.85	1.12

Bāze: visi respondenti, n=1023

a. Bāze vidējai vērtībai: respondenti, kuri ir snieguši konkrētu atbildi (netiek ņemts vērā atbildes "Grūti pateikt/NA" minēšanas biežums)

# Pētījums: Attieksme pret negodīgu rīcību

1.2. Domājot par dažādu negodīgu rīcību (krāpšana, viltotu preču tirgošana, parakstu viltošana, korupcija, nelegāla tirdzniecība un tam līdzīgi) izplatību Latvijā, kā Jūs domājat, vai kopējais negodprātības līmenis ir ļoti augsts, augsts, drīzāk augsts, vidējs, drīzāk zems, zems vai ļoti zems: Valsts pārvaldē

		Valsts pārvaldē																Total		nesvērtis skaits <sup>a</sup>	vidēja vērtība	standartnov.
		Ļoti augsts		Augsts		Drīzāk augsts		Vidējs		Drīzāk zems		Zems		Ļoti zems		Grūti pateikt/NA		nesvērtis skaits	rindu %			
		nesvērtis skaits	rindu %	nesvērtis skaits	rindu %	nesvērtis skaits	rindu %	nesvērtis skaits	rindu %	nesvērtis skaits	rindu %	nesvērtis skaits	rindu %	nesvērtis skaits	rindu %	nesvērtis skaits	rindu %					
Visi respondenti		156	15.3%	202	19.7%	233	22.8%	281	27.5%	62	6.1%	5	.5%	3	.3%	81	7.9%	1023	100.0%	942	2.91	1.24
Dzimums	Vīrietis	84	17.1%	90	18.3%	115	23.3%	133	26.9%	24	4.9%	3	.6%	3	.6%	40	8.2%	492	100.0%	452	2.87	1.27
	Sieviete	72	13.6%	112	20.9%	118	22.3%	148	27.9%	38	7.2%	2	.4%			41	7.7%	531	100.0%	490	2.95	1.21
Vecums	16 - 24	16	13.4%	18	15.1%	30	25.2%	34	28.6%	6	5.0%			1	.8%	14	11.7%	119	100.0%	105	3.00	1.22
	25 - 34	32	15.8%	36	18.0%	41	20.3%	59	29.3%	13	6.5%	1	.5%	1	.5%	18	9.1%	201	100.0%	183	2.96	1.28
	35 - 44	30	17.3%	31	17.9%	43	24.8%	46	26.7%	10	5.8%	2	1.2%	1	.6%	10	5.8%	173	100.0%	163	2.91	1.29
	45 - 54	35	17.6%	36	18.3%	49	24.8%	55	27.7%	15	7.6%			8	4.1%	198	100.0%	190	2.89	1.24		
	55 - 63	23	13.3%	45	25.9%	38	21.8%	44	25.2%	9	5.1%	1	.6%	14	8.1%	174	100.0%	160	2.83	1.18		
64 - 74	20	12.7%	36	22.8%	32	20.2%	43	27.1%	9	5.7%	1	.6%	17	10.8%	158	100.0%	141	2.91	1.21			
Izglītība	Pamatzglītība	16	12.9%	24	19.9%	26	21.3%	30	24.5%	8	6.4%	1	.9%	2	1.7%	15	12.4%	122	100.0%	107	3.01	1.34
	Vidējā, profesionālā vidējā	96	15.6%	125	20.0%	141	22.8%	175	28.1%	34	5.5%	3	.5%	47	7.6%	621	100.0%	621	100.0%	574	2.88	1.21
	Augstākā	44	15.8%	53	18.8%	66	23.5%	76	27.4%	20	7.2%	1	.4%	19	6.6%	280	100.0%	261	2.94	1.26		
Tautība	Latvietis (-te)	87	14.4%	116	19.1%	141	23.2%	181	29.8%	36	5.9%	4	.7%	3	.5%	38	6.3%	606	100.0%	568	2.98	1.24
	Cits (-ta)	69	16.5%	86	20.4%	92	22.2%	100	24.1%	26	6.2%	1	.3%	43	10.3%	417	100.0%	374	2.82	1.23		
Sarunvaloda ģimenē	Latviešu	95	15.2%	123	19.4%	146	23.1%	184	29.2%	35	5.6%	4	.7%	3	.5%	40	6.3%	630	100.0%	590	2.94	1.25
	Krievu	61	15.7%	79	20.3%	87	22.5%	94	24.3%	26	6.7%	1	.3%	40	10.3%	388	100.0%	348	2.85	1.23		
	Cita							3	62.2%	1	17.9%			1	19.9%	5	100.0%			4	4.22	.48
Pilsonības statuss	LR pilsoni	141	15.8%	173	19.3%	208	23.2%	250	27.9%	52	5.8%	5	.6%	3	.3%	65	7.2%	897	100.0%	832	2.91	1.24
	Respondenti bez LR pilsonības	15	11.9%	29	22.7%	25	20.1%	31	24.5%	10	8.0%			16	12.8%	126	100.0%	110	2.93	1.21		
Nodarbinātības sektors	Publiskajā sektorā (valsts, pašvaldības)	22	13.0%	33	19.2%	46	26.9%	45	26.2%	16	9.3%	1	.6%	1	.6%	7	4.1%	171	100.0%	164	3.04	1.26
	Privātajā sektorā	85	17.9%	93	19.7%	104	22.0%	133	28.0%	28	5.9%	2	.4%	29	6.1%	474	100.0%	445	2.85	1.24		
	Nestrādāju	49	12.9%	76	19.9%	83	22.0%	103	27.4%	18	4.7%	2	.6%	2	.6%	45	12.0%	378	100.0%	333	2.94	1.22
Pamatnodarbošanās	Vadītājs	10	21.6%	9	20.0%	9	19.6%	12	25.9%	6	13.0%							46	100.0%	46	2.89	1.37
	Speciālists, ierādnis	44	16.4%	49	18.2%	71	26.3%	68	25.5%	22	8.2%	3	1.1%	1	.4%	10	3.8%	268	100.0%	258	2.96	1.29
	Strādnieks	40	14.2%	58	20.8%	61	21.8%	84	29.7%	14	4.9%			24	8.6%	281	100.0%	257	2.89	1.18		
	Zemnieks	2	17.2%	2	17.7%	2	17.5%	4	37.8%	1	9.8%					11	100.0%	11	3.05	1.34		
	Individuālais darbs	11	28.9%	8	20.1%	7	18.1%	10	25.1%	1	2.7%			2	5.2%	39	100.0%	37	2.50	1.27		
	Pensionārs	30	14.1%	54	25.4%	43	20.0%	51	23.6%	11	5.1%	1	.5%	24	11.3%	214	100.0%	190	2.79	1.20		
	Skolnieks, students	5	8.9%	7	12.5%	16	28.5%	14	25.2%	4	7.1%			1	1.8%	9	16.1%	56	100.0%	47	3.19	1.24
	Mājsaimniece	6	15.8%	2	5.3%	8	21.6%	16	43.4%	1	2.6%	1	2.9%	3	8.4%	37	100.0%	34	3.22	1.27		
	Bezdarbnieks	8	11.3%	13	18.2%	16	22.5%	22	31.0%	2	2.6%			1	1.4%	9	12.9%	71	100.0%	62	3.01	1.22
Mēneša vidējie ienākumi uz vienu ģimenes locekli (kvintiles)	Zemi ienākumi	23	16.2%	32	22.8%	37	26.4%	26	18.5%	7	4.9%	2	1.5%			13	9.7%	140	100.0%	127	2.75	1.22
	Vidēji zemi ienākumi	21	11.9%	32	18.4%	45	25.3%	51	28.7%	8	4.5%	1	.5%	19	10.7%	177	100.0%	158	2.97	1.15		
	Vidējie ienākumi	26	16.9%	31	19.9%	29	18.9%	45	29.0%	9	5.8%			15	9.5%	155	100.0%	140	2.86	1.24		
	Vidēji augsti ienākumi	17	12.3%	34	23.8%	33	23.7%	40	28.6%	8	5.8%	1	.8%	7	5.0%	140	100.0%	133	2.94	1.18		
	Augsti ienākumi	30	15.8%	29	15.4%	45	24.0%	54	28.9%	19	10.0%	1	.6%	9	4.8%	188	100.0%	179	3.06	1.30		
Grūti pateikt/ NA	39	17.7%	44	19.7%	44	19.7%	65	29.0%	11	4.9%			2	.9%	18	8.1%	223	100.0%	205	2.86	1.29	
Reģions	Rīga	49	14.7%	54	16.0%	75	22.2%	95	28.6%	30	9.0%	2	.6%	1	.3%	30	8.8%	336	100.0%	306	3.04	1.28
	Pierīga	33	17.7%	42	22.6%	40	21.3%	37	20.1%	11	5.8%	1	.6%	22	11.8%	186	100.0%	164	2.72	1.24		
	Vidzeme	11	10.9%	21	20.6%	30	30.2%	30	29.5%	4	4.0%			3	2.9%	101	100.0%	98	3.03	1.21		
	Kurzeme	16	12.5%	34	26.5%	21	16.2%	40	31.3%	3	2.3%	2	1.7%	12	9.4%	128	100.0%	116	2.88	1.21		
	Zemgale	25	20.2%	23	18.4%	25	20.1%	41	32.3%	6	4.9%			5	4.1%	125	100.0%	120	2.82	1.25		
	Latgale	22	15.0%	28	18.8%	42	29.2%	38	25.4%	8	5.4%			9	6.3%	147	100.0%	138	2.86	1.15		
Apdzīvota vieta	Rīga	49	14.7%	54	16.0%	75	22.2%	95	28.6%	30	9.0%	2	.6%	1	.3%	30	8.8%	336	100.0%	306	3.04	1.28
	cita pilsēta	53	14.5%	88	23.9%	80	21.9%	95	25.7%	15	4.0%	1	.3%	35	9.6%	367	100.0%	332	2.80	1.17		
	lauki	54	16.8%	60	18.7%	78	24.5%	91	28.3%	17	5.3%	2	.7%	2	.6%	16	5.1%	320	100.0%	304	2.91	1.26

Bāze: visi respondenti, n=1023

a. Bāze vidējai vērtībai: respondenti, kuri ir snieguši konkrētu atbildi (netiek ņemts vērā atbildes "Grūti pateikt/NA" minēšanas biežums)

## Pētījums: Attieksme pret negodīgu rīcību

1.2. Domājot par dažādu negodīgu rīcību (krāpšana, viltotu preču tirgošana, parakstu viltošana, korupcija, nelegāla tirdzniecība un tamlīdzīgi) izplatību Latvijā, kā Jūs domājat, vai kopējais negodprātības līmenis ir ļoti augsts, augsts, drīzāk augsts, vidējs, drīzāk zems, zems vai ļoti zems: Valsts pārvaldē

		Valsts pārvaldē								Total		nesvērts skaits <sup>a</sup>	vidējā vērtība	standartn ov.
		Augsts		Vidējs		Zems		Grūti pateikt/NA		nesvērts skaits	rindu %			
		nesvērts skaits	rindu %	nesvērts skaits	rindu %	nesvērts skaits	rindu %	nesvērts skaits	rindu %					
Visi respondenti		358	35.0%	233	22.8%	351	34.3%	81	7.9%	1023	100.0%	942	2.91	1.24
Dzimums	Vīrietis	174	35.5%	115	23.3%	163	33.0%	40	8.2%	492	100.0%	452	2.87	1.27
	Sieviete	184	34.5%	118	22.3%	188	35.5%	41	7.7%	531	100.0%	490	2.95	1.21
Vecums	16 - 24	34	28.6%	30	25.2%	41	34.5%	14	11.7%	119	100.0%	105	3.00	1.22
	25 - 34	68	33.8%	41	20.3%	74	36.8%	18	9.1%	201	100.0%	183	2.96	1.28
	35 - 44	61	35.2%	43	24.8%	59	34.2%	10	5.8%	173	100.0%	163	2.91	1.29
	45 - 54	71	35.9%	49	24.8%	70	35.3%	8	4.1%	198	100.0%	190	2.89	1.24
	55 - 63	68	39.2%	38	21.8%	54	30.9%	14	8.1%	174	100.0%	160	2.83	1.18
	64 - 74	56	35.5%	32	20.2%	53	33.5%	17	10.8%	158	100.0%	141	2.91	1.21
Izglītība	Pamatizglītība	40	32.8%	26	21.3%	41	33.5%	15	12.4%	122	100.0%	107	3.01	1.34
	Vidējā, profesionālā vidējā	221	35.6%	141	22.8%	212	34.0%	47	7.6%	621	100.0%	574	2.88	1.21
	Augstākā	97	34.6%	66	23.5%	98	35.3%	19	6.6%	280	100.0%	261	2.94	1.26
Tautība	Latvietis (-te)	203	33.6%	141	23.2%	224	36.9%	38	6.3%	606	100.0%	568	2.98	1.24
	Cits (-ta)	155	37.0%	92	22.2%	127	30.6%	43	10.3%	417	100.0%	374	2.82	1.23
Sarunvaloda ģimenē	Latviešu	218	34.6%	146	23.1%	226	35.9%	40	6.3%	630	100.0%	590	2.94	1.25
	Krievu	140	35.9%	87	22.5%	121	31.2%	40	10.3%	388	100.0%	348	2.85	1.23
	Citā					4	80.1%	1	19.9%	5	100.0%	4	4.22	.48
Pilsonības statuss	LR pilsoņi	314	35.0%	208	23.2%	310	34.6%	65	7.2%	897	100.0%	832	2.91	1.24
	Respondenti bez LR pilsonības	44	34.6%	25	20.1%	41	32.5%	16	12.8%	126	100.0%	110	2.93	1.21
Nodarbinātības sektors	Publiskajā sektorā (valsts, pašvaldības)	55	32.2%	46	26.9%	63	36.8%	7	4.1%	171	100.0%	164	3.04	1.26
	Privātajā sektorā	178	37.6%	104	22.0%	163	34.3%	29	6.1%	474	100.0%	445	2.85	1.24
	Nestrādāju	125	32.8%	83	22.0%	125	33.2%	45	12.0%	378	100.0%	333	2.94	1.22
Pamatnodarbošanās	Vadītājs	19	41.5%	9	19.6%	18	38.8%			46	100.0%	46	2.89	1.37
	Speciālists, ierēdnis	93	34.6%	71	26.3%	94	35.2%	10	3.8%	268	100.0%	258	2.96	1.29
	Strādnieks	98	35.0%	61	21.8%	98	34.6%	24	8.6%	281	100.0%	257	2.89	1.18
	Zemnieks	4	34.9%	2	17.5%	5	47.6%			11	100.0%	11	3.05	1.34
	Individuālais darbs	19	49.0%	7	18.1%	11	27.8%	2	5.2%	39	100.0%	37	2.50	1.27
	Pensionārs	84	39.4%	43	20.0%	63	29.2%	24	11.3%	214	100.0%	190	2.79	1.20
	Skolnieks, students	12	21.3%	16	28.5%	19	34.1%	9	16.1%	56	100.0%	47	3.19	1.24
	Mājsaimniece	8	21.1%	8	21.6%	18	48.9%	3	8.4%	37	100.0%	34	3.22	1.27
	Bezdarbnieks	21	29.5%	16	22.5%	25	35.1%	9	12.9%	71	100.0%	62	3.01	1.22
Mēneša vidējie ienākumi uz vienu ģimenes locekli (kvintīles)	Zemi ienākumi	55	39.0%	37	26.4%	35	24.9%	13	9.7%	140	100.0%	127	2.75	1.22
	Vidēji zemi ienākumi	53	30.3%	45	25.3%	60	33.8%	19	10.7%	177	100.0%	158	2.97	1.15
	Vidējie ienākumi	57	36.8%	29	18.9%	54	34.9%	15	9.5%	155	100.0%	140	2.86	1.24
	Vidēji augsti ienākumi	51	36.2%	33	23.7%	49	35.2%	7	5.0%	140	100.0%	133	2.94	1.18
	Augsti ienākumi	59	31.2%	45	24.0%	75	39.9%	9	4.8%	188	100.0%	179	3.06	1.30
	Grūti pateikt/ NA	83	37.4%	44	19.7%	78	34.9%	18	8.1%	223	100.0%	205	2.86	1.29
Reģions	Rīga	103	30.7%	75	22.2%	128	38.4%	30	8.8%	336	100.0%	306	3.04	1.28
	Pierīga	75	40.3%	40	21.3%	49	26.5%	22	11.8%	186	100.0%	164	2.72	1.24
	Vidzeme	32	31.4%	30	30.2%	36	35.5%	3	2.9%	101	100.0%	98	3.03	1.21
	Kurzeme	50	39.0%	21	16.2%	45	35.3%	12	9.4%	128	100.0%	116	2.88	1.21
	Zemgale	48	38.6%	25	20.1%	47	37.1%	5	4.1%	125	100.0%	120	2.82	1.25
	Latgale	50	33.8%	42	29.2%	46	30.7%	9	6.3%	147	100.0%	138	2.86	1.15
Apdzīvota vieta	Rīga	103	30.7%	75	22.2%	128	38.4%	30	8.8%	336	100.0%	306	3.04	1.28
	cita pilsēta	141	38.5%	80	21.9%	111	30.0%	35	9.6%	367	100.0%	332	2.80	1.17
	lauki	114	35.5%	78	24.5%	112	34.9%	16	5.1%	320	100.0%	304	2.91	1.26

Bāze: visi respondenti, n=1023

a. Bāze vidējai vērtībai: respondenti, kuri ir snieguši konkrētu atbildi (netiek ņemts vērā atbildes "Grūti pateikt/NA" minēšanas biežums)

# Pētījums: Attieksme pret negodīgu rīcību

1.3. Domājot par dažādu negodīgu rīcību (krāpšana, viltotu preču tirgošana, parakstu viltošana, korupcija, nelegāla tirdzniecība un tam līdzīgi) izplatību Latvijā, kā Jūs domājat, vai kopējais negodprātības līmenis ir ļoti augsts, augsts, drīzāk augsts, vidējs, drīzāk zems, zems vai ļoti zems: Privātajā biznesā

		Privātajā biznesā															Total		nesvērtis skaits <sup>9</sup>	vidēja vērtība	standartnov.	
		Ļoti augsts		Augsts		Drīzāk augsts		Vidējs		Drīzāk zems		Zems		Ļoti zems		Grūti pateikt/NA		nesvērtis skaits				rindu %
		nesvērtis skaits	rindu %	nesvērtis skaits	rindu %	nesvērtis skaits	rindu %	nesvērtis skaits	rindu %	nesvērtis skaits	rindu %	nesvērtis skaits	rindu %	nesvērtis skaits	rindu %	nesvērtis skaits	rindu %					
Visi respondenti		99	9.6%	187	18.3%	254	25.0%	283	27.7%	65	6.4%	11	1.1%	3	.3%	121	11.7%	1023	100.0%	902	3.08	1.18
Dzimums	Vīrietis	53	10.7%	85	17.4%	126	25.7%	140	28.4%	31	6.4%	5	1.0%	1	.2%	51	10.3%	492	100.0%	441	3.07	1.19
	Sieviete	46	8.7%	102	19.1%	128	24.2%	143	27.1%	34	6.4%	6	1.1%	2	.4%	70	13.0%	531	100.0%	461	3.10	1.19
Vecums	16 - 24	12	10.0%	15	12.6%	32	26.8%	39	32.8%	7	5.9%	1	.9%			13	10.9%	119	100.0%	106	3.16	1.14
	25 - 34	16	7.9%	43	21.4%	50	24.8%	48	23.8%	19	9.5%	3	1.5%	1	.5%	21	10.5%	201	100.0%	180	3.13	1.23
	35 - 44	16	9.2%	26	15.1%	53	30.6%	53	30.7%	11	6.4%			1	.6%	13	7.5%	173	100.0%	160	3.13	1.12
	45 - 54	29	14.6%	38	19.2%	44	22.3%	54	27.3%	11	5.6%	3	1.5%	1	.5%	18	9.1%	198	100.0%	180	2.96	1.28
	55 - 63	10	5.7%	36	20.7%	41	23.5%	49	28.2%	8	4.6%	2	1.1%			28	16.1%	174	100.0%	146	3.10	1.09
64 - 74	16	10.2%	29	18.5%	34	21.4%	40	25.3%	9	5.7%	2	1.3%			28	17.8%	158	100.0%	130	3.02	1.21	
Izglītība	Pamatizglītība	11	9.0%	24	19.8%	25	20.4%	35	28.5%	5	4.3%			1	.9%	21	17.2%	122	100.0%	101	3.03	1.18
	Vidējā, profesionālā vidējā	62	9.9%	110	17.6%	158	25.6%	169	27.3%	39	6.4%	7	1.1%	1	.2%	75	12.0%	621	100.0%	546	3.07	1.18
	Augstākā	26	9.3%	53	19.0%	71	25.5%	79	28.2%	21	7.4%	4	1.5%	1	.4%	25	8.7%	280	100.0%	255	3.13	1.20
Tautība	Latvietis (-te)	55	9.1%	108	17.8%	146	24.2%	187	30.8%	40	6.8%	6	1.0%	3	.5%	61	9.9%	606	100.0%	545	3.15	1.19
	Cits (-ta)	44	10.4%	79	19.0%	108	26.1%	96	23.1%	25	5.9%	5	1.2%			60	14.4%	417	100.0%	357	2.99	1.18
Sarunvaloda ģimenē	Latviešu	58	9.2%	117	18.5%	148	23.6%	194	30.8%	40	6.5%	6	.9%	2	.3%	65	10.2%	630	100.0%	565	3.12	1.18
	Krievu	41	10.4%	70	18.1%	105	27.2%	87	22.5%	24	6.1%	5	1.3%	1	.3%	55	14.1%	388	100.0%	333	3.01	1.20
	Cita			1	19.1%	2	43.1%	1	17.9%							1	19.9%	5	100.0%	4	3.98	.78
Pilsonības statuss	LR pilsoni	86	9.6%	166	18.5%	226	25.3%	253	28.2%	59	6.6%	9	1.0%	3	.3%	95	10.5%	897	100.0%	802	3.09	1.18
	Respondenti bez LR pilsonības	13	10.1%	21	16.6%	28	22.2%	30	24.1%	6	4.7%	2	1.6%			26	20.7%	126	100.0%	100	3.02	1.21
Nodarbinātības sektors	Publiskajā sektorā (valsts, pašvaldības)	19	11.1%	34	20.0%	43	25.2%	43	25.1%	10	5.9%	1	.6%	1	.6%	20	11.5%	171	100.0%	151	2.99	1.21
	Privātajā sektorā	47	9.8%	82	17.3%	127	26.9%	131	27.6%	37	7.9%	6	1.2%	1	.2%	43	9.1%	474	100.0%	431	3.12	1.19
	Nestrādāju	33	8.7%	71	18.8%	84	22.3%	109	28.9%	18	4.8%	4	1.0%	1	.3%	58	15.3%	378	100.0%	320	3.08	1.17
Pamatnodarbošanās	Vadītājs	5	10.6%	12	26.1%	12	26.6%	11	23.6%	3	6.6%					3	6.6%	46	100.0%	43	2.89	1.13
	Speciālists, ierēdnis	23	8.5%	49	18.2%	77	28.7%	74	27.8%	23	8.6%	4	1.5%	1	.4%	17	6.3%	268	100.0%	251	3.17	1.19
	Strādnieks	31	10.9%	49	17.5%	68	24.3%	73	25.9%	16	5.7%	2	.7%	1	.3%	41	14.6%	281	100.0%	240	3.02	1.20
	Zemnieks	2	17.2%	1	8.7%	3	27.3%	4	37.9%	1	8.9%					1	100.0%	11	100.0%	11	3.13	1.28
	Individuālais darbs	5	13.1%	5	12.8%	10	26.0%	12	29.9%	4	10.6%	1	2.4%			2	5.2%	39	100.0%	37	3.21	1.30
	Pensionārs	22	10.3%	41	19.3%	46	21.3%	54	25.2%	11	5.2%	2	.9%			38	17.7%	214	100.0%	176	2.98	1.18
	Skolnieks, students	4	7.1%	6	10.7%	14	24.9%	19	34.0%	4	7.2%					9	16.1%	56	100.0%	47	3.28	1.08
	Mājsaimniece	3	8.1%	5	13.4%	9	24.4%	13	35.1%	2	5.3%	1	2.7%			4	11.0%	37	100.0%	33	3.27	1.18
	Bezzarbnieks	4	5.9%	19	26.3%	15	21.6%	23	32.2%	1	1.3%	1	1.4%	1	1.4%	7	9.9%	71	100.0%	64	3.07	1.17
	Mēneša vidējie ienākumi uz vienu ģimenes locekli (kvintiles)	Zemi ienākumi	13	9.1%	36	25.7%	29	20.9%	40	28.5%	5	3.5%	1	.7%			16	11.7%	140	100.0%	124	2.93
Vidēji zemi ienākumi	17	9.6%	27	15.3%	45	25.6%	47	26.6%	14	8.1%	1	.5%			26	14.4%	177	100.0%	151	3.11	1.17	
Vidējie ienākumi	14	9.1%	29	18.5%	30	19.4%	44	28.6%	10	6.5%	1	.7%	1	.7%	26	16.5%	155	100.0%	129	3.12	1.23	
Vidēji augsti ienākumi	14	9.9%	29	20.8%	43	31.0%	36	25.5%	5	3.6%	1	.7%			12	8.5%	140	100.0%	128	2.94	1.08	
Augsti ienākumi	21	11.0%	33	17.5%	60	32.0%	44	23.5%	16	8.5%	2	1.1%			12	6.5%	188	100.0%	176	3.04	1.17	
Grūti pateikt/ NA	20	9.0%	33	14.9%	47	20.9%	72	32.4%	15	6.9%	5	2.2%	2	.9%	29	12.9%	223	100.0%	194	3.27	1.26	
Reģions	Rīga	27	8.1%	55	16.3%	105	31.3%	78	23.4%	27	8.1%	3	.9%			41	11.9%	336	100.0%	295	3.11	1.12
	Pierīga	24	12.7%	29	15.6%	33	17.8%	45	24.5%	13	7.1%	7	3.7%			35	18.6%	186	100.0%	151	3.11	1.37
	Vidzeme	5	5.0%	25	24.7%	27	27.0%	31	30.2%	6	6.2%	1	1.0%	1	1.0%	5	4.9%	101	100.0%	96	3.16	1.14
	Kurzeme	10	7.7%	31	24.2%	17	13.5%	45	35.1%	7	5.5%	7	5.5%	1	.8%	17	13.3%	128	100.0%	111	3.11	1.20
	Zemgale	18	14.2%	23	18.5%	35	28.2%	37	29.4%	3	2.4%					9	7.3%	125	100.0%	116	2.86	1.11
Latgale	15	10.4%	24	16.2%	37	25.4%	47	31.8%	9	5.9%			1	.7%	14	9.5%	147	100.0%	133	3.11	1.18	
Apdzīvota vieta	Rīga	27	8.1%	55	16.3%	105	31.3%	78	23.4%	27	8.1%	3	.9%			41	11.9%	336	100.0%	295	3.11	1.12
	cita pilsēta	35	9.4%	67	18.3%	72	19.8%	103	28.0%	24	6.6%	6	1.6%	2	.6%	58	15.8%	367	100.0%	309	3.13	1.26
	lauki	37	11.5%	65	20.3%	77	24.1%	102	31.9%	14	4.5%	2	.6%	1	.3%	22	6.8%	320	100.0%	298	3.01	1.17

Bāze: visi respondenti, n=1023

a. Bāze vidējai vērtībai: respondenti, kuri ir snieguši konkrētu atbildi (netiek ņemts vērā atbildes "Grūti pateikt/NA" minēšanas biežums)

## Pētījums: Attieksme pret negodīgu rīcību

1.3. Domājot par dažādu negodīgu rīcību (krāpšana, viltotu preču tirgošana, parakstu viltošana, korupcija, nelegāla tirdzniecība un tam līdzīgi) izplatību Latvijā, kā Jūs domājat, vai kopējais negodprātības līmenis ir ļoti augsts, augsts, drīzāk augsts, vidējs, drīzāk zems, zems vai ļoti zems: Privātajā biznesā

		Privātajā biznesā								Total		nesvērts skaits <sup>a</sup>	vidējā vērtība	standartn ov.
		Augsts		Vidējs		Zems		Grūti pateikt/NA		nesvērts skaits	rindu %			
		nesvērts skaits	rindu %	nesvērts skaits	rindu %	nesvērts skaits	rindu %	nesvērts skaits	rindu %					
Visi respondenti		286	27.9%	254	25.0%	362	35.5%	121	11.7%	1023	100.0%	902	3.08	1.18
Dzimums	Vīrietis	138	28.0%	126	25.7%	177	36.0%	51	10.3%	492	100.0%	441	3.07	1.19
	Sieviete	148	27.8%	128	24.2%	185	35.0%	70	13.0%	531	100.0%	461	3.10	1.19
Vecums	16 - 24	27	22.7%	32	26.8%	47	39.6%	13	10.9%	119	100.0%	106	3.16	1.14
	25 - 34	59	29.4%	50	24.8%	71	35.2%	21	10.5%	201	100.0%	180	3.13	1.23
	35 - 44	42	24.3%	53	30.6%	65	37.6%	13	7.5%	173	100.0%	160	3.13	1.12
	45 - 54	67	33.8%	44	22.3%	69	34.8%	18	9.1%	198	100.0%	180	2.96	1.28
	55 - 63	46	26.4%	41	23.5%	59	33.9%	28	16.1%	174	100.0%	146	3.10	1.09
	64 - 74	45	28.6%	34	21.4%	51	32.2%	28	17.8%	158	100.0%	130	3.02	1.21
Izglītība	Pamatizglītība	35	28.8%	25	20.4%	41	33.6%	21	17.2%	122	100.0%	101	3.03	1.18
	Vidējā, profesionālā vidējā	172	27.5%	158	25.6%	216	34.9%	75	12.0%	621	100.0%	546	3.07	1.18
	Augstākā	79	28.3%	71	25.5%	105	37.5%	25	8.7%	280	100.0%	255	3.13	1.20
Tautība	Latvietis (-te)	163	26.9%	146	24.2%	236	39.1%	61	9.9%	606	100.0%	545	3.15	1.19
	Cits (-ta)	123	29.3%	108	26.1%	126	30.3%	60	14.4%	417	100.0%	357	2.99	1.18
Sarunvaloda ģimenē	Latviešu	175	27.7%	148	23.6%	242	38.5%	65	10.2%	630	100.0%	565	3.12	1.18
	Krievu	111	28.5%	105	27.2%	117	30.2%	55	14.1%	388	100.0%	333	3.01	1.20
	Citā			1	19.1%	3	61.0%	1	19.9%	5	100.0%	4	3.98	.78
Pilsonības statuss	LR pilsoņi	252	28.0%	226	25.3%	324	36.2%	95	10.5%	897	100.0%	802	3.09	1.18
	Respondenti bez LR pilsonības	34	26.6%	28	22.2%	38	30.4%	26	20.7%	126	100.0%	100	3.02	1.21
Nodarbinātības sektors	Publiskajā sektorā (valsts, pašvaldības)	53	31.1%	43	25.2%	55	32.2%	20	11.5%	171	100.0%	151	2.99	1.21
	Privātajā sektorā	129	27.1%	127	26.9%	175	36.9%	43	9.1%	474	100.0%	431	3.12	1.19
	Nestrādāju	104	27.5%	84	22.3%	132	35.0%	58	15.3%	378	100.0%	320	3.08	1.17
Pamatnodarbošanās	Vadītājs	17	36.7%	12	26.6%	14	30.2%	3	6.6%	46	100.0%	43	2.89	1.13
	Speciālists, ierēdnis	72	26.8%	77	28.7%	102	38.2%	17	6.3%	268	100.0%	251	3.17	1.19
	Strādnieks	80	28.4%	68	24.3%	92	32.7%	41	14.6%	281	100.0%	240	3.02	1.20
	Zemnieks	3	25.9%	3	27.3%	5	46.8%			11	100.0%	11	3.13	1.28
	Individuālais darbs	10	25.8%	10	26.0%	17	42.9%	2	5.2%	39	100.0%	37	3.21	1.30
	Pensionārs	63	29.6%	46	21.3%	67	31.3%	38	17.7%	214	100.0%	176	2.98	1.18
	Skolnieks, students	10	17.8%	14	24.9%	23	41.1%	9	16.1%	56	100.0%	47	3.28	1.08
	Mājsaimniece	8	21.5%	9	24.4%	16	43.1%	4	11.0%	37	100.0%	33	3.27	1.18
	Bezdarbnieks	23	32.2%	15	21.6%	26	36.3%	7	9.9%	71	100.0%	64	3.07	1.17
Mēneša vidējie ienākumi uz vienu ģimenes locekli (kvintiles)	Zemi ienākumi	49	34.8%	29	20.9%	46	32.7%	16	11.7%	140	100.0%	124	2.93	1.12
	Vidēji zemi ienākumi	44	24.8%	45	25.6%	62	35.1%	26	14.4%	177	100.0%	151	3.11	1.17
	Vidējie ienākumi	43	27.6%	30	19.4%	56	36.5%	26	16.5%	155	100.0%	129	3.12	1.23
	Vidēji augsti ienākumi	43	30.7%	43	31.0%	42	29.8%	12	8.5%	140	100.0%	128	2.94	1.08
	Augsti ienākumi	54	28.5%	60	32.0%	62	33.0%	12	6.5%	188	100.0%	176	3.04	1.17
	Grūti pateikt/ NA	53	23.8%	47	20.9%	94	42.4%	29	12.9%	223	100.0%	194	3.27	1.26
Reģions	Rīga	82	24.4%	105	31.3%	108	32.4%	41	11.9%	336	100.0%	295	3.11	1.12
	Pierīga	53	28.3%	33	17.8%	65	35.3%	35	18.6%	186	100.0%	151	3.11	1.37
	Vidzeme	30	29.6%	27	27.0%	39	38.4%	5	4.9%	101	100.0%	96	3.16	1.14
	Kurzeme	41	31.8%	17	13.5%	53	41.4%	17	13.3%	128	100.0%	111	3.11	1.20
	Zemgale	41	32.7%	35	28.2%	40	31.8%	9	7.3%	125	100.0%	116	2.86	1.11
	Latgale	39	26.6%	37	25.4%	57	38.5%	14	9.5%	147	100.0%	133	3.11	1.18
Apdzīvota vieta	Rīga	82	24.4%	105	31.3%	108	32.4%	41	11.9%	336	100.0%	295	3.11	1.12
	cita pilsēta	102	27.7%	72	19.8%	135	36.8%	58	15.8%	367	100.0%	309	3.13	1.26
	lauki	102	31.8%	77	24.1%	119	37.2%	22	6.8%	320	100.0%	298	3.01	1.17

Bāze: visi respondenti, n=1023

a. Bāze vidējai vērtībai: respondenti, kuri ir snieguši konkrētu atbildi (netiek ņemts vērā atbildes "Grūti pateikt/NA" minēšanas biežums)

# Pētījums: Attieksme pret negodīgu rīcību

## 2.1. Runājot par negodīgām darbībām (piemēram, kontrabanda, viltošana, neatbilstošu preču izplatīšana, melošana par preču sastāvu un izcelsmi), saistībā ar ko no šeit minētā, Jūsprāt, šādas negodīgas darbības ir būtiska problēma Latvijā (krāpšana, viltojumi ir izplatīti, nepieciešami ļoti nopietni pasākumi tās novēršanai)?

Runājot par negodīgām darbībām (piemēram, kontrabanda, viltošana, neatbilstošu preču izplatīšana, melošana par preču sastāvu un izcelsmi), saistībā ar ko no šeit minētā, Jūsprāt, šādas negodīgas darbības ir būtiska problēma Latvijā (krāpšana, viltojumi ir izplatīti, nepieciešami ļoti nopietni pasākumi tās novēršanai)?																					
	Apģērbi, apavi		Modes preces un aksesuāri		Mobilo sakaru iekārtas un aksesuāri		Sadzīves elektronika		Medikamenti		Bērnu preces un rotaļlietas		Alkoholiskie dzērieni		Pārtikas preces		Cigaretetes		Degviela		
	nesvērts skaits	riindu %	nesvērts skaits	riindu %	nesvērts skaits	riindu %	nesvērts skaits	riindu %	nesvērts skaits	riindu %	nesvērts skaits	riindu %	nesvērts skaits	riindu %	nesvērts skaits	riindu %	nesvērts skaits	riindu %	nesvērts skaits	riindu %	
Visi respondenti	316	31.2%	161	15.9%	165	16.4%	156	15.3%	234	22.8%	166	16.5%	519	50.7%	313	30.6%	589	57.7%	374	36.8%	
Dzimums	Vīrietis	124	25.5%	62	12.8%	81	16.7%	85	17.4%	109	22.1%	67	13.9%	252	51.3%	145	29.6%	287	58.5%	197	40.2%
	Sieviete	192	36.5%	99	18.8%	84	16.1%	71	13.3%	125	23.4%	99	18.8%	267	50.2%	168	31.5%	302	57.0%	177	33.6%
Vecums	16 - 24	45	37.7%	25	21.0%	25	21.0%	17	14.2%	20	16.8%	16	13.5%	51	42.8%	33	27.7%	66	55.4%	47	39.4%
	25 - 34	75	37.3%	39	19.3%	38	18.8%	40	19.9%	53	26.3%	38	18.9%	108	53.7%	59	29.2%	127	63.1%	85	42.1%
	35 - 44	59	34.1%	33	19.1%	40	23.1%	23	13.2%	37	21.4%	40	23.2%	85	49.1%	54	31.2%	105	60.6%	78	45.0%
	45 - 54	71	35.8%	36	18.2%	35	17.6%	36	18.2%	52	26.2%	38	19.1%	119	60.1%	74	37.3%	121	61.0%	72	36.2%
	55 - 63	42	24.1%	19	10.9%	17	9.7%	25	14.3%	35	20.0%	23	13.2%	93	53.4%	52	29.9%	92	52.8%	52	29.8%
64 - 74	24	15.2%	9	5.7%	10	6.3%	15	9.4%	37	23.4%	11	7.0%	63	39.8%	41	26.0%	78	49.3%	40	25.2%	
Izglītība	Pamatizglītība	39	32.7%	13	10.6%	24	19.9%	17	14.0%	28	22.8%	21	17.7%	61	50.5%	30	25.0%	72	59.4%	40	33.1%
	Vidēja, profesionālā vidēja	185	30.0%	95	15.5%	91	14.8%	98	15.8%	141	22.7%	91	14.7%	318	51.2%	194	31.1%	360	58.0%	231	37.3%
	Augstākā	92	33.1%	53	19.2%	50	18.3%	41	14.8%	65	23.1%	54	19.7%	140	49.8%	89	31.8%	157	56.3%	103	37.3%
Tautība	Latvietis (-ie)	194	32.4%	109	18.2%	109	18.3%	94	15.5%	144	23.8%	107	18.0%	316	52.2%	195	32.3%	369	61.1%	240	39.9%
	Cits (-ta)	122	29.4%	52	12.7%	56	13.6%	62	14.9%	90	21.4%	59	14.3%	203	48.7%	118	28.1%	220	52.9%	134	32.3%
Sarunvaloda ģimenē	Latviešu	195	31.4%	106	17.0%	105	17.0%	99	15.8%	139	22.1%	109	17.6%	330	52.5%	202	32.1%	382	60.8%	244	39.0%
	Krievu	120	31.1%	55	14.4%	59	15.4%	56	14.5%	94	24.1%	56	14.6%	188	48.4%	109	27.9%	207	53.5%	130	33.7%
	Citā	1	17.9%			1	17.9%	1	17.9%	1	17.9%	1	19.1%	2	20.4%	2	39.5%				
Pilsonības statuss	LR pilsoņi	279	31.4%	149	16.8%	150	16.9%	139	15.5%	208	23.1%	156	17.6%	464	51.7%	281	31.3%	536	59.9%	344	38.6%
	Respondenti bez LR pilsonības	37	29.7%	12	9.8%	15	12.3%	17	13.8%	26	20.5%	10	8.2%	55	43.8%	32	25.3%	53	42.0%	30	23.8%
Nodarbinātības sektors	Publiskajā sektorā (valsts, pašvaldības)	59	34.6%	37	21.7%	32	18.8%	31	18.2%	43	25.2%	38	22.2%	87	50.6%	62	36.4%	100	58.2%	62	36.7%
	Privātajā sektorā	158	33.3%	81	17.2%	84	17.8%	80	16.8%	109	22.9%	87	18.5%	261	54.9%	149	31.2%	289	61.1%	205	43.2%
	Nestrādāju	99	26.7%	43	11.6%	49	13.3%	45	11.9%	82	21.6%	41	11.1%	171	45.3%	102	27.0%	200	53.1%	107	28.3%
Pamatnodarbošanās	Vadītājs	15	32.5%	7	15.3%	11	24.0%	10	21.5%	13	28.8%	13	28.5%	28	60.4%	26	56.2%	29	63.1%	23	51.0%
	Speciālists, ierēdnis	99	37.0%	56	21.1%	43	16.3%	38	14.1%	60	22.3%	48	18.0%	136	50.6%	74	27.5%	160	59.7%	102	38.3%
	Strādnieks	87	31.1%	44	15.8%	54	19.2%	55	19.6%	64	22.6%	52	18.6%	153	54.3%	91	32.3%	168	59.7%	123	43.8%
	Zemnieks	6	52.6%	3	26.2%			3	27.2%	2	17.4%	1	8.6%	8	73.2%	5	43.7%	7	64.5%	6	53.5%
	Individuālais darbs	10	25.2%	8	19.8%	8	20.6%	5	12.8%	13	33.4%	11	28.4%	23	58.6%	15	38.4%	25	64.2%	13	33.2%
	Pensionārs	39	18.4%	14	6.6%	14	6.5%	20	9.3%	46	21.4%	18	8.5%	87	40.7%	55	25.6%	103	48.1%	51	23.8%
	Skolnieks, students	24	42.7%	16	28.5%	16	28.6%	9	16.1%	11	19.6%	8	14.4%	22	39.2%	13	23.1%	31	55.2%	20	35.6%
	Mājsaimniece	18	49.3%	7	19.1%	7	19.4%	6	15.7%	9	24.4%	11	30.3%	16	43.1%	11	30.1%	19	51.9%	13	34.7%
	Bezdarbnieks	18	25.4%	6	8.2%	12	16.8%	10	14.0%	16	22.1%	4	5.6%	46	64.1%	23	32.0%	47	65.8%	23	31.9%
Mēneša vidējie ienākumi uz vienu ģimenes locekli (kvintīles)	Zemi ienākumi	39	28.0%	18	12.7%	21	15.1%	20	14.1%	32	22.4%	22	15.8%	81	57.7%	44	31.4%	86	61.3%	55	39.2%
	Vidēji zemi ienākumi	56	32.3%	29	16.9%	26	15.0%	30	17.0%	41	23.2%	26	15.2%	92	51.8%	58	32.5%	109	61.6%	70	39.9%
	Vidējie ienākumi	49	31.9%	12	7.7%	26	17.0%	22	14.6%	37	24.2%	30	19.6%	75	48.8%	52	33.6%	77	50.1%	52	33.9%
	Vidēji augsti ienākumi	45	32.6%	32	23.2%	26	19.1%	20	14.3%	37	26.2%	21	15.2%	71	51.0%	40	28.6%	81	57.7%	59	42.3%
	Augsti ienākumi	59	31.4%	30	16.0%	35	18.8%	33	17.4%	39	20.6%	33	17.8%	101	53.4%	52	27.7%	118	62.7%	73	39.2%
Grūti pateikt/ NA	68	30.7%	40	18.1%	31	13.9%	31	13.9%	48	21.5%	34	15.5%	99	44.5%	67	30.1%	118	53.4%	65	29.4%	
Reģions	Rīga	102	30.5%	59	17.8%	42	12.8%	33	9.8%	61	18.1%	47	14.4%	172	51.2%	82	24.2%	184	54.7%	111	33.4%
	Pierīga	56	30.4%	34	18.4%	42	22.9%	39	21.1%	53	28.8%	39	21.2%	94	50.4%	59	31.8%	122	65.6%	60	32.3%
	Vidzeme	30	30.1%	11	11.0%	18	18.2%	18	18.0%	22	22.0%	17	17.3%	43	42.8%	41	40.9%	48	48.0%	43	43.2%
	Kurzeme	31	24.8%	14	11.4%	12	9.7%	14	11.2%	22	17.2%	22	17.7%	63	49.6%	35	27.6%	72	56.7%	28	22.1%
	Zemgale	44	35.6%	25	20.2%	24	19.3%	29	23.4%	37	29.2%	22	17.4%	73	58.4%	46	36.9%	83	66.8%	59	47.7%
	Latgale	53	36.5%	18	12.3%	27	18.5%	23	15.4%	39	26.4%	19	12.9%	74	50.2%	50	34.1%	80	54.6%	73	49.9%
Apdzīvota vieta	Rīga	102	30.5%	59	17.8%	42	12.8%	33	9.8%	61	18.1%	47	14.4%	172	51.2%	82	24.2%	184	54.7%	111	33.4%
	cita pilsēta	94	26.0%	49	13.6%	53	14.7%	47	12.9%	92	25.2%	45	12.5%	159	43.2%	103	28.1%	205	56.0%	135	37.0%
	lauki	120	37.9%	53	16.6%	70	22.1%	76	23.8%	81	25.1%	74	23.4%	188	58.9%	128	40.2%	200	62.9%	128	40.1%

Bāze: visi respondenti, n=1023 Tabulas turpinājums nākamajā lpp.

# Pētījums: Attieksme pret negodīgu rīcību

## 2.1. Runājot par negodīgām darbībām (piemēram, kontrabanda, viltošana, neatbilstošu preču izplatīšana, melošana par preču sastāvu un izcelsmi), saistībā ar ko no šeit minētā, Jūsuprāt, šādas negodīgas darbības ir būtiska problēma Latvijā (krāpšana, viltojumi ir izplatīti, nepieciešami ļoti nopietni pasākumi tās novēršanai)?

Runājot par negodīgām darbībām (piemēram, kontrabanda, viltošana, neatbilstošu preču izplatīšana, melošana par preču sastāvu un izcelsmi), saistībā ar ko no šeit minētā, Jūsuprāt, šādas negodīgas darbības ir būtiska problēma Latvijā (krāpšana, viltojumi ir izplatīti, nepieciešami ļoti nopietni pasākumi tās novēršanai)?																				Total	
	Parfimērija un kosmētika		Būvmateriāli		Audio, videoieraksti un datorprogrammas		Viltota nauda		Viltoti līgumi, grāmatvedības dokumenti, paraksti uz dokumentiem u.tml.		Viltotas personu identifikācijas kartes (ID kartes, pases, transportlīdzekļu vadītāju apliecības u.c.)		Cita prece		Neko / Nav nācies saskarties		Grūti pateikt/NA		nesvērts skaits	rindu %	
	nesvērts skaits	rindu %	nesvērts skaits	rindu %	nesvērts skaits	rindu %	nesvērts skaits	rindu %	nesvērts skaits	rindu %	nesvērts skaits	rindu %	nesvērts skaits	rindu %	nesvērts skaits	rindu %	nesvērts skaits	rindu %			
Visi respondenti	189	18.8%	74	7.3%	230	22.8%	157	15.4%	183	17.9%	106	10.4%	14	1.4%	130	12.6%	55	5.3%	1023	405.7%	
Dzimums	Vīrietis	59	12.2%	46	9.5%	118	24.3%	67	13.6%	88	18.0%	51	10.4%	4	.8%	61	12.3%	29	5.8%	492	395.0%
	Sieviete	130	24.8%	28	5.3%	112	21.4%	90	17.0%	95	17.8%	55	10.4%	10	1.9%	69	13.0%	26	4.8%	531	415.7%
Vecums	16 - 24	34	28.6%	9	7.6%	32	26.9%	23	19.2%	25	21.1%	13	10.9%	1	.9%	18	15.3%	4	3.4%	119	423.2%
	25 - 34	48	23.9%	20	9.9%	65	32.3%	34	16.9%	40	19.9%	32	15.9%	2	1.0%	17	8.5%	7	3.5%	201	460.4%
	35 - 44	37	21.4%	16	9.2%	44	25.4%	28	16.2%	30	17.3%	15	8.7%	2	1.2%	18	10.5%	7	4.0%	173	433.9%
	45 - 54	36	18.2%	13	6.5%	46	23.2%	31	15.6%	29	14.6%	17	8.6%	4	2.0%	22	11.1%	7	3.6%	198	433.3%
	55 - 63	25	14.4%	12	6.9%	28	16.1%	22	12.6%	31	17.8%	17	9.8%	3	1.7%	27	15.6%	13	7.5%	174	360.6%
	64 - 74	9	5.7%	4	2.5%	15	9.5%	19	12.0%	28	17.7%	12	7.6%	2	1.2%	28	17.8%	17	10.9%	158	292.2%
Izglītība	Pamatizglītība	15	12.5%	6	4.8%	25	20.8%	22	18.4%	15	12.4%	9	7.4%			23	18.5%	3	2.3%	122	382.8%
	Vidēja, profesionālā vidēja	104	17.0%	46	7.4%	134	21.9%	97	15.7%	108	17.4%	66	10.7%	12	1.9%	77	12.4%	40	6.4%	621	401.8%
	Augstākā	70	25.4%	22	8.2%	71	25.6%	38	13.5%	60	21.4%	31	11.2%	2	.8%	30	10.6%	12	4.1%	280	424.2%
Tautība	Latvietis (-ie)	117	19.6%	50	8.3%	146	24.4%	103	17.0%	113	18.7%	65	10.8%	8	1.3%	63	10.3%	31	5.1%	606	427.2%
	Cits (-ia)	72	17.5%	24	5.9%	84	20.4%	54	13.1%	70	16.7%	41	9.9%	6	1.4%	67	16.0%	24	5.5%	417	374.8%
Sarunvaloda ģimenē	Latviešu	123	19.8%	52	8.4%	155	24.9%	103	16.4%	114	18.2%	65	10.3%	8	1.3%	71	11.2%	34	5.4%	630	421.0%
	Krievu	66	17.3%	21	5.5%	74	19.4%	53	13.8%	69	17.8%	41	10.7%	6	1.5%	57	14.6%	21	5.2%	388	383.1%
	Citā			1	17.9%	1	20.4%	1	17.9%							2	42.6%			5	249.4%
Pilsonības statuss	LR pilsoņi	171	19.4%	67	7.6%	209	23.6%	146	16.3%	165	18.5%	96	10.8%	11	1.2%	101	11.2%	48	5.3%	897	416.6%
	Respondenti bez LR pilsonības	18	14.5%	7	5.6%	21	17.2%	11	8.7%	18	13.9%	10	7.8%	3	2.3%	29	22.9%	7	5.3%	126	327.4%
Nodarbinātības sektors	Publiskajā sektorā (valsts, pašvaldības)	40	23.6%	20	12.0%	47	27.4%	23	13.5%	33	19.5%	23	13.7%	2	1.2%	21	12.4%	10	5.7%	171	451.4%
	Privātajā sektorā	100	21.1%	31	6.6%	123	26.1%	79	16.7%	89	18.8%	54	11.4%	5	1.1%	43	9.0%	21	4.4%	474	432.2%
	Nestrādāju	49	13.4%	23	6.2%	60	16.2%	55	14.6%	61	16.0%	29	7.6%	7	1.8%	66	17.5%	24	6.3%	378	349.4%
Pamatnodarbošanās	Vadītājs	13	28.2%	5	11.0%	22	47.7%	6	13.1%	16	35.3%	9	20.0%	1	2.1%	5	10.8%			46	549.4%
	Speciālists, ierēdnis	63	23.6%	24	9.1%	73	27.4%	43	16.1%	60	22.3%	42	15.7%	3	1.2%	24	9.0%	10	3.7%	268	432.8%
	Strādnieks	52	18.7%	16	5.7%	65	23.2%	41	14.6%	34	12.2%	20	7.1%	3	1.1%	30	10.7%	19	6.7%	281	417.0%
	Zemnieks	3	26.2%			2	18.3%	1	8.6%	2	17.2%	1	8.6%			1	8.7%	1	9.2%	11	463.8%
	Individuālais darbs	9	22.7%	6	15.2%	8	20.6%	11	28.0%	10	25.6%	5	12.5%			4	10.1%	1	2.6%	39	472.0%
	Pensionārs	12	5.7%	8	3.8%	21	9.9%	22	10.2%	33	15.4%	14	6.5%	4	1.9%	43	20.2%	19	8.9%	214	291.2%
	Skolnieks, students	17	30.3%	5	8.9%	18	32.1%	13	23.1%	10	17.8%	7	12.5%			9	16.3%	1	1.8%	56	445.8%
	Mājsaimniece	11	30.3%	4	10.8%	6	16.2%	8	21.9%	3	8.3%	2	5.4%			6	16.2%			37	427.0%
	Bezdarbnieks	9	12.7%	6	8.3%	15	21.2%	12	16.5%	15	20.5%	6	8.3%	3	4.0%	8	11.7%	4	5.7%	71	394.7%
	Mēneša vidējie ienākumi uz vienu ģimenes locekli (kvintīles)	Zemi ienākumi	18	13.0%	6	4.2%	27	19.3%	24	17.2%	21	14.9%	11	7.8%	3	2.1%	20	14.5%	9	6.2%	140
Vidēji zemi ienākumi		34	19.9%	11	6.2%	36	20.5%	27	15.3%	29	16.4%	17	9.5%	3	1.6%	25	14.1%	7	4.0%	177	413.0%
Vidējie ienākumi		22	14.3%	8	5.4%	32	21.0%	28	17.9%	23	14.7%	14	9.0%	1	.6%	18	11.4%	12	7.6%	155	383.2%
Vidēji augsti ienākumi		27	19.7%	11	8.1%	29	21.1%	21	15.0%	23	16.4%	15	10.9%	1	.8%	16	11.4%	7	4.9%	140	418.6%
Augsti ienākumi		45	23.9%	17	9.1%	66	35.2%	30	16.2%	41	22.0%	28	15.1%	1	.5%	22	11.6%	8	4.3%	188	443.0%
Grūti pateikt/ NA		43	19.6%	21	9.4%	40	18.4%	27	12.2%	46	20.6%	21	9.4%	5	2.2%	29	12.7%	12	5.2%	223	381.0%
Reģions	Rīga	69	20.9%	20	6.1%	90	27.0%	49	14.7%	74	22.2%	47	14.1%	3	.9%	44	13.1%	25	7.3%	336	393.1%
	Pierīga	26	14.1%	15	8.0%	55	30.1%	23	12.5%	39	20.9%	26	14.1%	6	3.2%	28	14.8%	7	3.8%	186	444.5%
	Vidzeme	19	19.4%	10	10.1%	22	21.9%	17	16.6%	13	12.8%	8	7.7%	2	2.1%	17	16.6%	5	4.9%	101	403.3%
	Kurzeme	20	15.9%	6	4.8%	14	11.1%	19	15.1%	15	11.7%	6	4.6%			21	16.4%	11	8.3%	128	335.8%
	Zemgale	25	20.2%	9	7.2%	24	19.9%	27	21.8%	16	12.8%	7	5.6%	1	.7%	9	7.0%	3	2.5%	125	452.6%
	Latgale	30	20.6%	14	9.7%	25	17.0%	22	14.8%	26	17.6%	12	8.2%	2	1.4%	11	7.3%	4	2.6%	147	410.1%
Apdzīvota vieta	Rīga	69	20.9%	20	6.1%	90	27.0%	49	14.7%	74	22.2%	47	14.1%	3	.9%	44	13.1%	25	7.3%	336	393.1%
	cita pilsēta	61	17.0%	26	7.2%	56	15.6%	56	15.2%	68	18.5%	35	9.6%	5	1.4%	54	14.7%	15	4.0%	367	372.5%
	lauki	59	18.6%	28	8.8%	84	26.6%	52	16.4%	41	12.7%	24	7.4%	6	1.9%	32	9.7%	15	4.6%	320	457.7%

Bāze: visi respondenti, n=1023



## Pētījums: Attieksme pret negodīgu rīcību

### 2.2. Un, raksturojot savu personisko pieredzi ar negodīgām darbībām (piemēram, kontrabanda, viltošana, neatbilstošu preču izplatīšana, melošana par preču sastāvu un izcelsmi), ar ko no šeit minētā Jūs pats/-i esat saskāries/-usies (piem., pamanījies/-usi, ka to pārdod, apzināti vai netīšām iegādājies/-usies, lietojis/-usi) pēdējo 3 gadu laikā?

Un, raksturojot savu personisko pieredzi ar negodīgām darbībām (piemēram, kontrabanda, viltošana, neatbilstošu preču izplatīšana, melošana par preču sastāvu un izcelsmi), ar ko no šeit minētā Jūs pats/-i esat saskāries/-usies (piem., pamanījies/-usi, ka to pārdod, apzināti vai netīšām iegādājies/-usies, lietojis/-usi) pēdējo 3 gadu laikā?

	Apģērbi, apavi	Modes preces un aksesuāri		Mobilo sakaru iekārtas un aksesuāri		Sadzīves elektronika		Medikamenti		Bērnu preces un rotaļlietas		Alkoholiskie dzērieni		Pārtikas preces		Cigaretetes		Degviela			
		nesvērts skaits	rindu %	nesvērts skaits	rindu %	nesvērts skaits	rindu %	nesvērts skaits	rindu %	nesvērts skaits	rindu %	nesvērts skaits	rindu %	nesvērts skaits	rindu %	nesvērts skaits	rindu %	nesvērts skaits	rindu %	nesvērts skaits	rindu %
Visi respondenti	168	16.7%	59	6.0%	58	5.8%	57	5.6%	55	5.4%	49	4.9%	146	14.3%	143	13.9%	199	19.6%	85	8.4%	
Dzimums	Vīrietis	62	12.8%	20	4.2%	28	5.8%	36	7.3%	26	5.3%	21	4.4%	90	18.4%	65	13.2%	126	25.8%	56	11.4%
	Sieviete	106	20.3%	39	7.6%	30	5.8%	21	4.0%	29	5.5%	28	5.4%	56	10.6%	78	14.7%	73	13.9%	29	5.6%
Vecums	16 - 24	26	21.8%	10	8.4%	9	7.6%	5	4.2%	5	4.2%	3	2.5%	11	9.3%	12	10.1%	22	18.4%	10	8.3%
	25 - 34	47	23.4%	21	10.4%	17	8.5%	17	8.5%	13	6.5%	21	10.4%	34	16.9%	18	8.9%	49	24.3%	16	7.9%
	35 - 44	31	17.9%	18	10.4%	14	8.1%	7	4.1%	11	6.3%	11	6.4%	26	15.0%	31	17.9%	37	21.3%	22	12.7%
	45 - 54	39	19.8%	6	3.0%	13	6.5%	13	6.5%	14	7.0%	5	2.5%	41	20.7%	30	15.1%	49	24.7%	23	11.5%
	55 - 63	20	11.5%	4	2.3%	4	2.3%	10	5.8%	8	4.6%	7	4.0%	23	13.2%	27	15.5%	28	16.1%	6	3.5%
	64 - 74	5	3.2%			1	.6%	5	3.1%	4	2.5%	2	1.3%	11	6.9%	25	15.8%	14	8.9%	8	5.0%
Izglītība	Pamatizglītība	15	12.8%	7	5.9%	1	.9%	1	.8%	5	4.2%	1	.9%	18	14.9%	11	9.0%	30	24.9%	7	5.8%
	Vidējā, profesionālā vidējā	94	15.2%	29	4.9%	35	5.7%	38	6.1%	34	5.5%	28	4.6%	94	15.1%	81	12.9%	130	21.1%	56	9.0%
	Augstākā	59	21.5%	23	8.4%	22	8.2%	18	6.4%	16	5.8%	20	7.4%	34	12.4%	51	18.3%	39	14.1%	22	8.1%
Tautība	Latvietis (-ie)	95	16.0%	42	7.1%	41	7.0%	33	5.4%	31	5.2%	32	5.4%	84	14.0%	79	13.1%	120	20.0%	53	8.8%
	Cits (-ta)	73	17.7%	17	4.4%	17	4.1%	24	5.8%	24	5.7%	17	4.2%	62	14.9%	64	15.2%	79	19.1%	32	7.7%
Sarunvaloda ģimenē	Latviešu	96	15.5%	40	6.5%	41	6.7%	33	5.2%	29	4.7%	35	5.7%	87	13.9%	84	13.4%	119	19.1%	51	8.2%
	Krievu	72	18.8%	19	5.2%	17	4.4%	23	6.0%	26	6.6%	14	3.7%	59	15.2%	59	15.1%	80	20.7%	34	8.8%
	Citā							1	17.9%												
Pilsonības statuss	LR pilsoni	147	16.6%	55	6.3%	53	6.0%	49	5.4%	50	5.6%	46	5.3%	130	14.5%	126	14.0%	184	20.7%	79	8.9%
	Respondenti bez LR pilsonības	21	17.2%	4	3.5%	5	4.1%	8	6.7%	5	4.0%	3	2.5%	16	12.9%	17	13.5%	15	12.1%	6	4.9%
Nodarbinātības sektors	Publiskajā sektorā (valsts, pašvaldības)	34	20.0%	15	8.9%	15	9.1%	10	5.7%	8	4.9%	13	7.7%	26	14.9%	32	18.9%	30	17.4%	12	7.0%
	Privātajā sektorā	90	19.0%	33	7.1%	33	7.0%	37	7.8%	29	6.1%	28	6.0%	75	15.9%	62	13.0%	108	22.9%	54	11.4%
	Nestrādāju	44	12.1%	11	3.1%	10	2.7%	10	2.6%	18	4.8%	8	2.2%	45	12.8%	49	12.8%	61	16.4%	19	5.0%
Pamatnodarbošanās	Vadītājs	7	14.8%	4	8.7%	7	15.3%	1	2.1%	5	11.1%	2	4.6%	6	13.0%	11	23.8%	7	15.3%	8	17.8%
	Speciālists, ierēdnis	61	22.9%	28	10.6%	20	7.7%	17	6.2%	10	3.7%	19	7.2%	42	15.5%	34	12.7%	45	16.7%	19	7.1%
	Strādnieks	44	15.7%	11	4.0%	16	5.6%	24	8.6%	14	5.0%	18	6.5%	39	13.9%	79	28.3%	31	11.0%		
	Zemnieks	3	26.3%			1	8.6%	2	17.2%	2	17.2%			3	26.5%	5	43.7%	2	17.5%	2	17.7%
	Individuālais darbs	9	23.2%	5	12.8%	4	10.3%	3	7.8%	6	15.5%	2	5.0%	8	20.6%	5	13.3%	5	13.3%	6	15.9%
	Pensionārs	13	6.2%			3	1.4%	7	3.2%	7	3.3%	3	1.4%	18	8.5%	32	14.9%	25	11.8%	10	4.7%
	Skolnieks, students	11	19.7%	7	12.4%	4	7.1%	1	1.8%	4	7.1%			5	9.0%	1	1.8%	9	16.1%	1	1.8%
	Mājsaimniece	9	24.5%	3	8.5%	1	2.5%	1	2.6%	2	5.6%	4	11.2%	2	5.5%	4	10.8%	5	13.3%	4	10.9%
	Bezdarbnieks	11	15.7%	1	1.6%	2	3.0%	1	1.6%	5	6.9%	1	1.4%	20	27.8%	12	16.9%	22	30.8%	4	5.3%
	Mēneša vidējie ienākumi uz vienu ģimenes locekli (kvintiles)	Zemi ienākumi	19	13.6%	3	2.2%	7	5.0%	8	5.8%	9	6.3%	6	4.4%	22	15.6%	20	14.0%	31	22.1%	7
Vidēji zemi ienākumi		31	17.9%	12	7.2%	8	4.7%	12	6.9%	14	8.0%	6	3.6%	25	14.1%	29	16.1%	38	21.5%	17	9.7%
Vidējie ienākumi		21	13.9%	5	3.3%	10	6.6%	10	6.6%	6	4.0%	10	6.5%	17	11.2%	24	15.6%	17	11.4%	8	5.2%
Vidēji augsti ienākumi		29	21.1%	13	9.7%	10	7.4%	7	5.0%	5	3.7%	11	8.1%	22	15.9%	20	14.2%	33	23.9%	19	13.7%
Augsti ienākumi		31	16.5%	10	5.5%	15	8.1%	9	4.7%	8	4.3%	5	2.8%	30	16.0%	22	11.8%	48	25.5%	19	10.3%
Grūti pateikt/ NA		37	16.9%	16	7.3%	8	3.6%	11	4.9%	13	5.8%	11	5.0%	30	13.6%	28	12.7%	32	14.6%	15	6.8%
Reģions	Rīga	52	15.7%	21	6.5%	19	5.8%	12	3.6%	18	5.4%	14	4.3%	47	14.2%	41	12.1%	59	17.6%	25	7.5%
	Pierīga	32	17.4%	14	7.6%	15	8.3%	8	4.5%	14	7.7%	9	4.9%	26	13.9%	16	8.7%	42	22.8%	12	6.4%
	Vidzeme	19	19.3%	3	3.1%	7	7.1%	12	12.0%	2	2.1%	6	6.1%	8	7.9%	22	22.0%	13	12.8%	7	7.0%
	Kurzeme	15	11.8%	5	4.2%	5	4.0%	6	4.9%	2	1.5%	7	5.7%	22	17.5%	15	11.9%	28	22.1%	7	5.7%
	Zemgale	21	17.2%	11	9.0%	7	5.7%	8	6.5%	8	6.3%	10	8.1%	20	16.1%	25	19.8%	23	18.9%	13	10.7%
	Latgale	29	20.1%	5	3.7%	5	3.5%	11	7.2%	11	7.5%	3	2.1%	23	15.5%	24	16.3%	34	23.1%	21	14.2%
Apdzīvota vieta	Rīga	52	15.7%	21	6.5%	19	5.8%	12	3.6%	18	5.4%	14	4.3%	47	14.2%	41	12.1%	59	17.6%	25	7.5%
	cita pilsēta	51	14.1%	20	5.7%	14	4.0%	17	4.6%	23	6.4%	19	5.2%	41	11.2%	48	13.0%	71	19.4%	27	7.4%
	lauki	65	20.7%	18	5.8%	25	7.9%	28	8.8%	14	4.3%	16	5.2%	58	18.2%	54	17.0%	69	21.9%	33	10.4%

Bāze: visi respondenti, n=1023 Tabulas turpinājums nākamajā lpp.

## Pētījums: Attieksme pret negodīgu rīcību

2.2. Un, raksturojot savu personisko pieredzi ar negodīgām darbībām (piemēram, kontrabanda, viltošana, neatbilstošu preču izplatīšana, melošana par preču sastāvu un izcelsmi), ar ko no šeit minētā Jūs pats/-i esat saskāries/-usies (piem., pamanījies/-usi, ka to pārdod, apzināti vai netīšām iegādājies/-usies, lietojis/-usi) pēdējo 3 gadu laikā?

		Un, raksturojot savu personisko pieredzi ar negodīgām darbībām (piemēram, kontrabanda, viltošana, neatbilstošu preču izplatīšana, melošana par preču sastāvu un izcelsmi), ar ko no šeit minētā Jūs pats/-i esat saskāries/-usies (piem., pamanījies/-usi, ka to pārdod, apzināti vai netīšām iegādājies/-usies, lietojis/-usi) pēdējo 3 gadu laikā?																		Total	
		Parfimērija un kosmētika		Būvmateriāli		Audio, videoieraksti un datorprogrammas		Viltota nauda		Viltoti līgumi, grāmatvedības dokumenti, paraksti uz dokumentiem u.tml.		Viltotas personu identifikācijas kartes (ID kartes, pasēs, transportīdzekļu vadītāju apliecības u.c.)		Cita prece		Neko / Nav nācijas saskarties		Grūti pateikt/NA		nesvērts skaits	rindu %
		nesvērts skaits	rindu %	nesvērts skaits	rindu %	nesvērts skaits	rindu %	nesvērts skaits	rindu %	nesvērts skaits	rindu %	nesvērts skaits	rindu %	nesvērts skaits	rindu %	nesvērts skaits	rindu %	nesvērts skaits	rindu %		
Visi respondenti		90	9.0%	16	1.6%	64	6.4%	29	2.9%	17	1.7%	4	.4%	9	.9%	409	39.6%	40	3.9%	1023	166.9%
Dzimums	Vīrietis	20	4.2%	11	2.2%	40	8.3%	14	2.9%	10	2.0%	4	.9%	1	.2%	184	37.0%	20	4.1%	492	170.4%
	Sieviete	70	13.5%	5	1.0%	24	4.6%	15	2.9%	7	1.3%			8	1.5%	225	41.9%	20	3.7%	531	163.7%
Vecums	16 - 24	16	13.5%			9	7.5%	2	1.7%	2	1.7%					54	45.4%	4	3.3%	119	167.9%
	25 - 34	26	13.0%	5	2.5%	19	9.4%	11	5.4%	3	1.5%					56	27.8%	5	2.5%	201	187.8%
	35 - 44	19	11.0%	4	2.3%	14	8.0%	7	4.1%	3	1.7%	3	1.7%	1	.6%	55	31.9%	9	5.2%	173	186.7%
	45 - 54	13	6.6%	3	1.5%	13	6.5%	6	3.0%	3	1.5%	1	.5%	2	1.0%	68	34.4%	5	2.5%	198	175.1%
	55 - 63	12	6.9%	2	1.2%	8	4.6%	1	.6%	4	2.3%			3	1.7%	83	47.7%	9	5.1%	174	149.1%
	64 - 74	4	2.5%	2	1.3%	1	.6%	2	1.3%	2	1.3%			3	1.9%	93	58.9%	8	5.1%	158	120.2%
Izglītība	Pamatizglītība	6	5.2%			5	4.1%	3	2.6%	2	1.6%			1	.8%	58	47.0%	5	4.0%	122	145.4%
	Vidējā, profesionālā vidējā	47	7.8%	10	1.6%	35	5.7%	14	2.3%	9	1.4%	2	.3%	5	.8%	247	39.5%	21	3.5%	621	162.9%
	Augstākā	37	13.4%	6	2.2%	24	8.7%	12	4.3%	6	2.1%	2	.8%	3	1.1%	104	36.6%	14	4.9%	280	184.8%
Tautība	Latvietis (-te)	54	9.1%	11	1.8%	49	8.2%	21	3.5%	12	2.0%	2	.3%	5	.8%	236	38.5%	25	4.2%	606	170.4%
	Cits (-ta)	36	8.8%	5	1.2%	15	3.7%	8	2.0%	5	1.2%	2	.5%	4	.9%	173	41.2%	15	3.5%	417	161.9%
Sarunvaloda ģimenē	Latviešu	56	9.1%	10	1.6%	50	8.0%	20	3.2%	13	2.1%	2	.3%	4	.6%	252	39.5%	28	4.4%	630	167.9%
	Krievu	34	9.0%	5	1.3%	14	3.7%	9	2.5%	4	1.0%	2	.6%	5	1.2%	153	39.1%	12	3.1%	388	165.9%
	Citā			1	17.9%											4	82.1%			5	117.9%
Pilsonības statuss	LR pilsoni	81	9.2%	15	1.7%	62	7.0%	28	3.2%	17	1.9%	4	.5%	7	.8%	347	38.3%	36	4.0%	897	169.9%
	Respondenti bez LR pilsonības	9	7.5%	1	.8%	2	1.5%	1	.9%					2	1.6%	62	48.5%	4	3.1%	126	145.2%
Nodarbinātības sektors	Publiskajā sektorā (valsts, pašvaldības)	17	10.1%	4	2.4%	18	10.4%	5	3.0%	2	1.2%	1	.6%	1	.6%	58	34.0%	12	6.9%	171	183.9%
	Privātajā sektorā	51	10.9%	8	1.7%	37	7.9%	19	4.1%	9	1.9%	3	.6%	1	.2%	154	32.3%	18	3.8%	474	179.4%
	Nestrādāju	22	6.0%	4	1.0%	9	2.4%	5	1.3%	6	1.6%			7	1.8%	197	51.7%	10	2.7%	378	142.5%
Pamatnodarbošanās	Vadītājs	3	6.2%			7	15.1%	3	6.3%	1	2.3%					16	35.0%	1	2.3%	46	193.7%
	Speciālists, ierēdnis	40	15.1%	7	2.6%	27	10.1%	11	4.2%	4	1.5%	1	.4%	2	.7%	82	30.5%	15	5.5%	268	181.0%
	Strādnieks	19	6.9%	3	1.1%	14	4.9%	8	2.9%	3	1.1%	1	.3%			94	33.3%	13	4.5%	281	168.6%
	Zemnieks	1	8.7%			1	8.6%			2	17.2%					6	56.3%			11	265.7%
	Individuālais darbs	5	12.8%	2	5.0%	6	15.8%	2	5.5%	1	2.7%	2	5.5%			14	35.0%	1	2.7%	39	222.8%
	Pensionārs	6	2.8%	3	1.4%	2	.9%	2	.9%	2	.9%			6	2.9%	128	59.8%	6	2.8%	214	128.0%
	Skolnieks, students	8	14.3%			5	8.9%	2	3.5%	1	1.8%					26	46.5%	2	3.5%	56	155.4%
	Mājsaimiece	7	19.2%							1	2.7%					17	45.8%	1	2.9%	37	166.0%
	Bezdarbnieks	1	1.6%	1	1.3%	2	2.8%	1	1.5%	2	2.7%			1	1.3%	26	36.7%	1	1.5%	71	160.4%
	Mēneša vidējie ienākumi uz vienu ģimenes locekli (kvintiles)	Zemi ienākumi	6	4.3%	1	.7%	5	3.5%	6	4.4%	2	1.4%					64	45.7%	3	2.1%	140
Vidēji zemi ienākumi	17	10.0%	4	2.2%	6	3.5%	5	2.9%	4	2.2%			2	1.1%	72	40.2%	5	2.8%	177	174.4%	
Vidējie ienākumi	8	5.4%	2	1.4%	5	3.2%	3	1.9%	4	2.6%	1	.6%	3	1.9%	68	43.1%	6	4.0%	155	148.4%	
Vidēji augsti ienākumi	14	10.3%	3	2.3%	8	5.9%	3	2.2%	1	.8%	1	.8%	2	1.5%	49	34.4%	6	4.2%	140	185.0%	
Augsti ienākumi	23	12.2%	3	1.6%	28	14.9%	10	5.4%	1	.5%			1	.5%	66	35.0%	6	3.2%	188	178.9%	
Grūti pateikt/ NA	22	10.1%	3	1.3%	12	5.5%	2	1.0%	5	2.3%	2	1.0%	1	.4%	90	39.9%	14	6.2%	223	159.0%	
Reģions	Rīga	37	11.2%	4	1.2%	29	8.7%	12	3.6%	4	1.3%	2	.6%			148	43.5%	17	5.0%	336	168.0%
	Pierīga	14	7.7%	2	1.0%	13	7.3%	4	2.2%	2	1.0%	1	.5%			70	37.1%	8	4.2%	186	163.9%
	Vidzeme	7	7.2%	3	2.9%	3	3.1%	2	2.1%	2	1.9%			4	4.0%	40	39.0%	3	3.0%	101	162.7%
	Kurzeme	11	9.0%	1	.8%	3	2.3%	6	4.8%	3	2.3%			2	1.5%	56	43.3%	5	4.1%	128	157.3%
	Zemgale	5	4.1%	2	1.7%	6	4.9%	4	3.3%	1	.8%			1	.7%	44	34.8%	3	2.4%	125	171.0%
	Latgale	16	10.9%	4	2.8%	10	6.8%	1	.7%	5	3.3%	1	.7%	1	.7%	51	34.6%	4	2.6%	147	176.1%
Apdzīvota vieta	Rīga	37	11.2%	4	1.2%	29	8.7%	12	3.6%	4	1.3%	2	.6%			148	43.5%	17	5.0%	336	168.0%
	cita pilsēta	31	8.7%	5	1.4%	14	3.9%	13	3.6%	6	1.6%	2	.6%	5	1.3%	151	40.8%	8	2.2%	367	155.2%
	lauki	22	7.0%	7	2.2%	21	6.7%	4	1.3%	7	2.1%			4	1.3%	110	33.9%	15	4.7%	320	179.3%

Bāze: visi respondenti, n=1023

## Pētījums: Attieksme pret negodīgu rīcību

**3.1. Cilvēki atšķirīgi reaģē, ja saskaras ar situācijām, kurās ir saskatāma likuma "apiešana", datu viltošana vai krāpšana. Daļa par to ziņo tiesībsargājošajām un citām kontrolējošajām iestādēm (piem., policijai, KNAB, VID, PVD u.tml.), bet citi dažādu iemeslu dēļ ir "pret" šādu ziņošanu vai neuzskata to par nepieciešamu. Kā domājat Jūs, vai, saskaroties ar šādu situāciju, noteikti ir jāziņo vai var arī neziņot: Uzņēmuma grāmatvedības dokumentācijā ir viltota pavadzīme, rēķins vai līgums**

		Uzņēmuma grāmatvedības dokumentācijā ir viltota pavadzīme, rēķins vai līgums										Total	
		Noteikti ir jāziņo		Vairāk sliecos domāt, ka ir jāziņo		Vairāk sliecos domāt, ka var neziņot		Noteikti var neziņot		Grūti pateikt/NA		nesvērts skaits	rindu %
		nesvērts skaits	rindu %	nesvērts skaits	rindu %	nesvērts skaits	rindu %	nesvērts skaits	rindu %	nesvērts skaits	rindu %		
Visi respondenti		313	30.6%	392	38.4%	115	11.3%	43	4.2%	160	15.5%	1023	100.0%
Dzimums	Vīrietis	143	29.1%	180	36.6%	73	14.8%	21	4.3%	75	15.1%	492	100.0%
	Sieviete	170	32.0%	212	40.1%	42	8.0%	22	4.2%	85	15.8%	531	100.0%
Vecums	16 - 24	40	33.6%	48	40.3%	10	8.4%	3	2.5%	18	15.2%	119	100.0%
	25 - 34	67	33.2%	64	31.8%	32	15.9%	9	4.5%	29	14.5%	201	100.0%
	35 - 44	55	31.7%	79	45.7%	16	9.3%	8	4.7%	15	8.7%	173	100.0%
	45 - 54	56	28.2%	84	42.4%	22	11.1%	7	3.5%	29	14.7%	198	100.0%
	55 - 63	42	24.1%	70	40.1%	20	11.6%	8	4.6%	34	19.6%	174	100.0%
	64 - 74	53	33.4%	47	29.7%	15	9.4%	8	5.1%	35	22.3%	158	100.0%
Izglītība	Pamatizglītība	42	34.4%	48	39.9%	7	5.5%	1	.8%	24	19.4%	122	100.0%
	Vidēja, profesionālā vidēja	180	28.9%	239	38.5%	79	12.8%	26	4.2%	97	15.5%	621	100.0%
	Augstākā	91	32.5%	105	37.7%	29	10.5%	16	5.7%	39	13.7%	280	100.0%
Tautība	Latvietis (-te)	206	34.0%	236	39.1%	62	10.3%	19	3.2%	83	13.5%	606	100.0%
	Cits (-ta)	107	25.7%	156	37.5%	53	12.7%	24	5.8%	77	18.3%	417	100.0%
Sarunvaloda ģimenē	Latviešu	217	34.4%	238	37.9%	65	10.4%	20	3.2%	90	14.1%	630	100.0%
	Krievu	93	24.0%	153	39.5%	49	12.7%	23	5.9%	70	17.8%	388	100.0%
	Citā	3	61.7%	1	20.4%	1	17.9%					5	100.0%
Pilsonības statuss	LR pilsoņi	274	30.5%	352	39.3%	104	11.6%	35	3.9%	132	14.6%	897	100.0%
	Respondenti bez LR pilsonības	39	31.1%	40	32.1%	11	8.8%	8	6.2%	28	21.8%	126	100.0%
Nodarbinātības sektors	Publiskajā sektorā (valsts, pašvaldības)	71	41.7%	58	33.9%	16	9.4%	7	4.1%	19	10.9%	171	100.0%
	Privātajā sektorā	127	26.8%	196	41.3%	61	12.9%	23	4.9%	67	14.0%	474	100.0%
	Nestrādāju	115	30.3%	138	36.7%	38	10.0%	13	3.4%	74	19.6%	378	100.0%
Pamatnodarbošanās	Vadītājs	18	38.9%	12	26.4%	8	17.3%	1	2.1%	7	15.2%	46	100.0%
	Speciālists, ierēdnis	88	32.7%	112	41.8%	30	11.3%	14	5.3%	24	8.8%	268	100.0%
	Strādnieks	82	29.3%	106	37.7%	34	12.1%	12	4.3%	47	16.6%	281	100.0%
	Zemnieks	3	28.0%	6	53.1%	1	10.1%			1	8.7%	11	100.0%
	Individuālais darbs	7	18.4%	18	46.1%	4	10.4%	3	7.6%	7	17.6%	39	100.0%
	Pensionārs	65	30.1%	73	34.3%	21	9.8%	10	4.7%	45	21.0%	214	100.0%
	Skolnieks, students	22	39.2%	21	37.5%	4	7.1%	2	3.6%	7	12.6%	56	100.0%
	Mājsaimniece	11	30.1%	12	32.0%	3	8.3%			11	29.6%	37	100.0%
	Bezdarbnieks	17	23.8%	32	45.4%	10	13.8%	1	1.4%	11	15.6%	71	100.0%
Mēneša vidējie ienākumi uz vienu ģimenes locekli (kvintiles)	Zemi ienākumi	33	23.7%	59	42.4%	22	15.4%	3	2.1%	23	16.4%	140	100.0%
	Vidēji zemi ienākumi	57	32.2%	75	42.2%	16	9.2%	6	3.4%	23	13.0%	177	100.0%
	Vidējie ienākumi	53	34.1%	53	34.4%	10	6.4%	8	5.3%	31	19.7%	155	100.0%
	Vidēji augsti ienākumi	44	31.2%	55	39.3%	17	12.4%	8	5.8%	16	11.3%	140	100.0%
	Augsti ienākumi	55	29.4%	68	36.3%	27	14.4%	10	5.3%	28	14.6%	188	100.0%
	Grūti pateikt/ NA	71	31.8%	82	37.0%	23	10.3%	8	3.6%	39	17.2%	223	100.0%
Reģions	Rīga	94	28.0%	142	42.4%	37	11.1%	24	7.1%	39	11.5%	336	100.0%
	Pierīga	50	26.5%	69	37.4%	21	11.4%	9	4.8%	37	19.8%	186	100.0%
	Vidzeme	42	41.4%	35	34.7%	15	14.9%	2	2.0%	7	7.0%	101	100.0%
	Kurzeme	32	25.3%	38	29.8%	18	14.1%	5	4.0%	35	26.8%	128	100.0%
	Zemgale	55	44.0%	43	34.6%	9	7.0%			18	14.5%	125	100.0%
	Latgale	40	27.7%	65	43.9%	15	10.3%	3	2.2%	24	15.9%	147	100.0%
Apdzīvota vieta	Rīga	94	28.0%	142	42.4%	37	11.1%	24	7.1%	39	11.5%	336	100.0%
	cita pilsēta	102	27.8%	134	36.5%	48	13.2%	11	3.1%	72	19.4%	367	100.0%
	lauki	117	36.5%	116	36.4%	30	9.3%	8	2.5%	49	15.2%	320	100.0%

Bāze: visi respondenti, n=1023

## Pētījums: Attieksme pret negodīgu rīcību

3.1. Cilvēki atšķirīgi reaģē, ja saskaras ar situācijām, kurās ir saskatāma likuma "apiešana", datu viltošana vai krāpšana. Daļa par to ziņo tiesībsargājošajām un citām kontrolējošajām iestādēm (piem., policijai, KNAB, VID, PVD u.tml.), bet citi dažādu iemeslu dēļ ir "pret" šādu ziņošanu vai neuzskata to par nepieciešamu. Kā domājat Jūs, vai, saskaroties ar šādu situāciju, noteikti ir jāziņo vai var arī neziņot: Uzņēmuma grāmatvedības dokumentācijā ir viltota pavadzīme, rēķins vai līgums

		Uzņēmuma grāmatvedības dokumentācijā ir viltota pavadzīme, rēķins vai līgums						Total	
		Ir jāziņo		Var neziņot		Grūti pateikt/NA		nesvērts skaits	rindu %
		nesvērts skaits	rindu %	nesvērts skaits	rindu %	nesvērts skaits	rindu %		
Visi respondenti		705	69.0%	158	15.5%	160	15.5%	1023	100.0%
Dzimums	Vīrietis	323	65.7%	94	19.1%	75	15.1%	492	100.0%
	Sieviete	382	72.0%	64	12.2%	85	15.8%	531	100.0%
Vecums	16 - 24	88	73.9%	13	10.9%	18	15.2%	119	100.0%
	25 - 34	131	65.1%	41	20.5%	29	14.5%	201	100.0%
	35 - 44	134	77.4%	24	13.9%	15	8.7%	173	100.0%
	45 - 54	140	70.6%	29	14.7%	29	14.7%	198	100.0%
	55 - 63	112	64.2%	28	16.2%	34	19.6%	174	100.0%
	64 - 74	100	63.2%	23	14.6%	35	22.3%	158	100.0%
Izglītība	Pamatizglītība	90	74.3%	8	6.3%	24	19.4%	122	100.0%
	Vidējā, profesionālā vidējā	419	67.4%	105	17.0%	97	15.5%	621	100.0%
	Augstākā	196	70.2%	45	16.2%	39	13.7%	280	100.0%
Tautība	Latvietis (-te)	442	73.1%	81	13.4%	83	13.5%	606	100.0%
	Cits (-ta)	263	63.2%	77	18.5%	77	18.3%	417	100.0%
Sarunvaloda ģimenē	Latviešu	455	72.3%	85	13.6%	90	14.1%	630	100.0%
	Krievu	246	63.5%	72	18.6%	70	17.8%	388	100.0%
	Citā	4	82.1%	1	17.9%			5	100.0%
Pilsonības statuss	LR pilsoņi	626	69.8%	139	15.6%	132	14.6%	897	100.0%
	Respondenti bez LR pilsonības	79	63.2%	19	15.0%	28	21.8%	126	100.0%
Nodarbinātības sektors	Publiskajā sektorā (valsts, pašvaldības)	129	75.6%	23	13.5%	19	10.9%	171	100.0%
	Privātajā sektorā	323	68.2%	84	17.8%	67	14.0%	474	100.0%
	Nestrādāju	253	67.0%	51	13.4%	74	19.6%	378	100.0%
Pamatnodarbošanās	Vadītājs	30	65.4%	9	19.4%	7	15.2%	46	100.0%
	Speciālists, ierēdnis	200	74.5%	44	16.6%	24	8.8%	268	100.0%
	Strādnieks	188	67.0%	46	16.4%	47	16.6%	281	100.0%
	Zemnieks	9	81.1%	1	10.1%	1	8.7%	11	100.0%
	Individuālais darbs	25	64.5%	7	18.0%	7	17.6%	39	100.0%
	Pensionārs	138	64.4%	31	14.5%	45	21.0%	214	100.0%
	Skolnieks, students	43	76.7%	6	10.7%	7	12.6%	56	100.0%
	Mājsaimniece	23	62.1%	3	8.3%	11	29.6%	37	100.0%
	Bezdarbnieks	49	69.2%	11	15.1%	11	15.6%	71	100.0%
Mēneša vidējie ienākumi uz vienu ģimenes locekli (kvintiles)	Zemi ienākumi	92	66.1%	25	17.5%	23	16.4%	140	100.0%
	Vidēji zemi ienākumi	132	74.4%	22	12.6%	23	13.0%	177	100.0%
	Vidējie ienākumi	106	68.6%	18	11.7%	31	19.7%	155	100.0%
	Vidēji augsti ienākumi	99	70.5%	25	18.2%	16	11.3%	140	100.0%
	Augsti ienākumi	123	65.7%	37	19.7%	28	14.6%	188	100.0%
	Grūti pateikt/ NA	153	68.8%	31	13.9%	39	17.2%	223	100.0%
Reģions	Rīga	236	70.4%	61	18.1%	39	11.5%	336	100.0%
	Pierīga	119	64.0%	30	16.2%	37	19.8%	186	100.0%
	Vidzeme	77	76.1%	17	16.9%	7	7.0%	101	100.0%
	Kurzeme	70	55.1%	23	18.1%	35	26.8%	128	100.0%
	Zemgale	98	78.5%	9	7.0%	18	14.5%	125	100.0%
	Latgale	105	71.6%	18	12.5%	24	15.9%	147	100.0%
Apdzīvota vieta	Rīga	236	70.4%	61	18.1%	39	11.5%	336	100.0%
	cita pilsēta	236	64.3%	59	16.3%	72	19.4%	367	100.0%
	lauki	233	72.9%	38	11.9%	49	15.2%	320	100.0%

Bāze: visi respondenti, n=1023

## Pētījums: Attieksme pret negodīgu rīcību

**3.2. Cilvēki atšķirīgi reaģē, ja saskaras ar situācijām, kurās ir saskatāma likuma "apiešana", datu viltošana vai krāpšana. Daļa par to ziņo tiesībsargājošajām un citām kontrolējošajām iestādēm (piem., policijai, KNAB, VID, PVD u.tml.), bet citi dažādu iemeslu dēļ ir "pret" šādu ziņošanu vai neuzskata to par nepieciešamu. Kā domājat Jūs, vai, saskaroties ar šādu situāciju, noteikti ir jāziņo vai var arī neziņot: Uzņēmēji vienojas, kurš uzvarēs valsts vai pašvaldības organizētā iepirkumā**

		Uzņēmēji vienojas, kurš uzvarēs valsts vai pašvaldības organizētā iepirkumā										Total	
		Noteikti ir jāziņo		Vairāk sliecos domāt, ka ir jāziņo		Vairāk sliecos domāt, ka var neziņot		Noteikti var neziņot		Grūti pateikt/NA		nesvērts skaits	rindu %
		nesvērts skaits	rindu %	nesvērts skaits	rindu %	nesvērts skaits	rindu %	nesvērts skaits	rindu %	nesvērts skaits	rindu %		
Visi respondenti		323	31.8%	333	32.6%	140	13.6%	55	5.3%	172	16.7%	1023	100.0%
Dzimums	Vīrietis	150	30.7%	151	30.7%	78	15.8%	31	6.2%	82	16.6%	492	100.0%
	Sieviete	173	32.7%	182	34.3%	62	11.7%	24	4.5%	90	16.8%	531	100.0%
Vecums	16 - 24	41	34.4%	40	33.7%	14	11.8%	5	4.2%	19	16.0%	119	100.0%
	25 - 34	78	38.7%	56	27.8%	34	17.0%	8	4.0%	25	12.5%	201	100.0%
	35 - 44	61	35.2%	62	35.9%	14	8.1%	8	4.6%	28	16.2%	173	100.0%
	45 - 54	64	32.3%	65	32.9%	33	16.7%	10	5.0%	26	13.2%	198	100.0%
	55 - 63	43	24.6%	61	35.0%	24	13.8%	13	7.5%	33	19.0%	174	100.0%
	64 - 74	36	22.8%	49	31.0%	21	13.3%	11	7.0%	41	26.0%	158	100.0%
Izglītība	Pamatizglītība	31	25.4%	46	38.4%	13	10.4%	5	4.1%	27	21.7%	122	100.0%
	Vidēja, profesionālā vidēja	182	29.4%	198	31.8%	97	15.7%	34	5.5%	110	17.7%	621	100.0%
	Augstākā	110	39.7%	89	31.8%	30	10.6%	16	5.5%	35	12.4%	280	100.0%
Tautība	Latvietis (-te)	221	36.7%	193	31.9%	73	11.9%	33	5.4%	86	14.1%	606	100.0%
	Cits (-ta)	102	24.6%	140	33.6%	67	16.1%	22	5.2%	86	20.5%	417	100.0%
Sarunvaloda ģimenē	Latviešu	226	36.1%	199	31.6%	76	12.0%	34	5.4%	95	15.0%	630	100.0%
	Krievu	94	24.4%	133	34.3%	64	16.5%	21	5.3%	76	19.5%	388	100.0%
	Citā	3	61.7%	1	17.9%					1	20.4%	5	100.0%
Pilsonības statuss	LR pilsoņi	295	33.1%	299	33.3%	119	13.2%	46	5.1%	138	15.3%	897	100.0%
	Respondenti bez LR pilsonības	28	22.3%	34	27.2%	21	16.8%	9	7.0%	34	26.7%	126	100.0%
Nodarbinātības sektors	Publiskajā sektorā (valsts, pašvaldības)	72	42.4%	55	32.0%	21	12.3%	9	5.1%	14	8.1%	171	100.0%
	Privātajā sektorā	155	32.8%	159	33.6%	66	13.8%	22	4.7%	72	15.2%	474	100.0%
	Nestrādāju	96	25.4%	119	31.5%	53	14.0%	24	6.3%	86	22.7%	378	100.0%
Pamatnodarbošanās	Vadītājs	20	43.7%	15	33.0%	6	12.6%	4	8.5%	1	2.3%	46	100.0%
	Speciālists, ierēdnis	110	41.1%	95	35.3%	31	11.6%	11	4.0%	21	8.0%	268	100.0%
	Strādnieks	76	27.0%	91	32.4%	45	16.0%	14	5.1%	55	19.6%	281	100.0%
	Zemnieks	7	63.1%	2	19.4%					2	17.5%	11	100.0%
	Individuālais darbs	14	36.6%	11	27.9%	5	12.8%	2	4.8%	7	17.9%	39	100.0%
	Pensionārs	49	22.8%	63	29.4%	30	14.1%	16	7.5%	56	26.2%	214	100.0%
	Skolnieks, students	18	32.1%	21	37.5%	4	7.2%	3	5.3%	10	17.9%	56	100.0%
	Mājsaimniece	8	22.0%	10	27.0%	9	24.6%	1	2.5%	9	23.9%	37	100.0%
	Bezdarbnieks	21	29.3%	25	35.2%	10	13.7%	4	5.6%	11	16.2%	71	100.0%
Mēneša vidējie ienākumi uz vienu ģimenes locekli (kvintiles)	Zemi ienākumi	37	26.4%	44	31.7%	23	16.2%	7	5.0%	29	20.7%	140	100.0%
	Vidēji zemi ienākumi	54	30.9%	60	33.6%	17	9.6%	7	4.0%	39	21.9%	177	100.0%
	Vidējie ienākumi	46	29.8%	48	30.9%	21	13.5%	7	4.5%	33	21.3%	155	100.0%
	Vidēji augsti ienākumi	46	32.8%	46	32.8%	26	18.6%	8	5.6%	14	10.1%	140	100.0%
	Augsti ienākumi	68	36.3%	71	37.7%	20	10.7%	11	5.8%	18	9.4%	188	100.0%
	Grūti pateikt/ NA	72	32.5%	64	28.9%	33	14.6%	15	6.6%	39	17.3%	223	100.0%
Reģions	Rīga	106	31.8%	120	35.7%	38	11.3%	21	6.1%	51	15.1%	336	100.0%
	Pierīga	55	29.5%	52	28.2%	24	12.9%	20	10.7%	35	18.8%	186	100.0%
	Vidzeme	39	38.8%	33	32.5%	14	13.9%	2	2.0%	13	13.0%	101	100.0%
	Kurzeme	32	25.3%	36	28.3%	30	23.3%	4	3.0%	26	20.1%	128	100.0%
	Zemgale	46	37.1%	37	29.7%	18	14.2%	3	2.3%	21	16.8%	125	100.0%
	Latgale	45	31.0%	55	37.2%	16	10.8%	5	3.5%	26	17.4%	147	100.0%
Apdzīvota vieta	Rīga	106	31.8%	120	35.7%	38	11.3%	21	6.1%	51	15.1%	336	100.0%
	cita pilsēta	103	28.3%	111	30.0%	65	17.7%	22	6.0%	66	18.0%	367	100.0%
	lauki	114	35.7%	102	32.1%	37	11.4%	12	3.7%	55	17.0%	320	100.0%

Bāze: visi respondenti, n=1023

## Pētījums: Attieksme pret negodīgu rīcību

3.2. Cilvēki atšķirīgi reaģē, ja saskaras ar situācijām, kurās ir saskatāma likuma "apiešana", datu viltošana vai krāpšana. Daļa par to ziņo tiesībsargājošajām un citām kontrolējošajām iestādēm (piem., policijai, KNAB, VID, PVD u.tml.), bet citi dažādu iemeslu dēļ ir "pret" šādu ziņošanu vai neuzskata to par nepieciešamu. Kā domājat Jūs, vai, saskaroties ar šādu situāciju, noteikti ir jāziņo vai var arī neziņot: Uzņēmēji vienojas, kurš uzvarēs valsts vai pašvaldības organizētā iepirkumā

		Uzņēmēji vienojas, kurš uzvarēs valsts vai pašvaldības organizētā iepirkumā						Total	
		Ir jāziņo		Var neziņot		Grūti pateikt/NA		nesvērts skaits	rindu %
		nesvērts skaits	rindu %	nesvērts skaits	rindu %	nesvērts skaits	rindu %		
Visi respondenti		656	64.3%	195	19.0%	172	16.7%	1023	100.0%
Dzimums	Vīrietis	301	61.4%	109	22.0%	82	16.6%	492	100.0%
	Sieviete	355	67.0%	86	16.1%	90	16.8%	531	100.0%
Vecums	16 - 24	81	68.1%	19	15.9%	19	16.0%	119	100.0%
	25 - 34	134	66.5%	42	21.0%	25	12.5%	201	100.0%
	35 - 44	123	71.1%	22	12.8%	28	16.2%	173	100.0%
	45 - 54	129	65.1%	43	21.7%	26	13.2%	198	100.0%
	55 - 63	104	59.7%	37	21.3%	33	19.0%	174	100.0%
	64 - 74	85	53.7%	32	20.3%	41	26.0%	158	100.0%
Izglītība	Pamatizglītība	77	63.8%	18	14.5%	27	21.7%	122	100.0%
	Vidējā, profesionālā vidējā	380	61.2%	131	21.1%	110	17.7%	621	100.0%
	Augstākā	199	71.5%	46	16.2%	35	12.4%	280	100.0%
Tautība	Latvietis (-te)	414	68.6%	106	17.4%	86	14.1%	606	100.0%
	Cits (-ta)	242	58.2%	89	21.3%	86	20.5%	417	100.0%
Sarunvaloda ģimenē	Latviešu	425	67.7%	110	17.3%	95	15.0%	630	100.0%
	Krievu	227	58.7%	85	21.9%	76	19.5%	388	100.0%
	Citā	4	79.6%			1	20.4%	5	100.0%
Pilsonības statuss	LR pilsoņi	594	66.4%	165	18.3%	138	15.3%	897	100.0%
	Respondenti bez LR pilsonības	62	49.5%	30	23.8%	34	26.7%	126	100.0%
Nodarbinātības sektors	Publiskajā sektorā (valsts, pašvaldības)	127	74.4%	30	17.5%	14	8.1%	171	100.0%
	Privātajā sektorā	314	66.3%	88	18.5%	72	15.2%	474	100.0%
	Nestrādāju	215	57.0%	77	20.3%	86	22.7%	378	100.0%
Pamatnodarbošanās	Vadītājs	35	76.7%	10	21.1%	1	2.3%	46	100.0%
	Speciālists, ierēdnis	205	76.4%	42	15.6%	21	8.0%	268	100.0%
	Strādnieks	167	59.4%	59	21.0%	55	19.6%	281	100.0%
	Zemnieks	9	82.5%			2	17.5%	11	100.0%
	Individuālais darbs	25	64.5%	7	17.6%	7	17.9%	39	100.0%
	Pensionārs	112	52.2%	46	21.6%	56	26.2%	214	100.0%
	Skolnieks, students	39	69.6%	7	12.5%	10	17.9%	56	100.0%
	Mājsaimniece	18	49.0%	10	27.1%	9	23.9%	37	100.0%
	Bezdarbnieks	46	64.5%	14	19.3%	11	16.2%	71	100.0%
Mēneša vidējie ienākumi uz vienu ģimenes locekli (kvintiles)	Zemi ienākumi	81	58.2%	30	21.2%	29	20.7%	140	100.0%
	Vidēji zemi ienākumi	114	64.5%	24	13.6%	39	21.9%	177	100.0%
	Vidējie ienākumi	94	60.7%	28	18.0%	33	21.3%	155	100.0%
	Vidēji augsti ienākumi	92	65.7%	34	24.2%	14	10.1%	140	100.0%
	Augsti ienākumi	139	74.1%	31	16.5%	18	9.4%	188	100.0%
	Grūti pateikt/ NA	136	61.4%	48	21.3%	39	17.3%	223	100.0%
Reģions	Rīga	226	67.5%	59	17.4%	51	15.1%	336	100.0%
	Pierīga	107	57.6%	44	23.6%	35	18.8%	186	100.0%
	Vidzeme	72	71.2%	16	15.8%	13	13.0%	101	100.0%
	Kurzeme	68	53.6%	34	26.3%	26	20.1%	128	100.0%
	Zemgale	83	66.8%	21	16.5%	21	16.8%	125	100.0%
	Latgale	100	68.2%	21	14.4%	26	17.4%	147	100.0%
Apdzīvota vieta	Rīga	226	67.5%	59	17.4%	51	15.1%	336	100.0%
	cita pilsēta	214	58.3%	87	23.7%	66	18.0%	367	100.0%
	lauki	216	67.9%	49	15.1%	55	17.0%	320	100.0%

Bāze: visi respondenti, n=1023

## Pētījums: Attieksme pret negodīgu rīcību

**3.3. Cilvēki atšķirīgi reaģē, ja saskaras ar situācijām, kurās ir saskatāma likuma "apiešana", datu viltošana vai krāpšana. Daļa par to ziņo tiesībsargājošajām un citām kontrolējošajām iestādēm (piem., policijai, KNAB, VID, PVD u.tml.), bet citi dažādu iemeslu dēļ ir "pret" šādu ziņošanu vai neuzskata to par nepieciešamu. Kā domājat Jūs, vai, saskaroties ar šādu situāciju, noteikti ir jāziņo vai var arī neziņot: Notiek nelegāla degvielas ieviešana un tirdzniecība**

	Notiek nelegāla degvielas ieviešana un tirdzniecība										Total		
	Noteikti ir jāziņo		Vairāk sliecos domāt, ka ir jāziņo		Vairāk sliecos domāt, ka var neziņot		Noteikti var neziņot		Grūti pateikt/NA		nesvērts skaits	rindu %	
	nesvērts skaits	rindu %	nesvērts skaits	rindu %	nesvērts skaits	rindu %	nesvērts skaits	rindu %	nesvērts skaits	rindu %			
Visi respondenti	265	26.0%	334	32.8%	202	19.7%	72	7.0%	150	14.5%	1023	100.0%	
Dzimums	Vīrietis	116	23.6%	139	28.3%	121	24.5%	43	8.8%	73	14.8%	492	100.0%
	Sieviete	149	28.1%	195	36.9%	81	15.3%	29	5.4%	77	14.3%	531	100.0%
Vecums	16 - 24	34	28.4%	40	33.7%	22	18.4%	3	2.5%	20	17.0%	119	100.0%
	25 - 34	55	27.3%	76	37.8%	45	22.4%	11	5.5%	14	7.0%	201	100.0%
	35 - 44	51	29.5%	56	32.3%	29	16.8%	15	8.7%	22	12.8%	173	100.0%
	45 - 54	48	24.2%	62	31.4%	44	22.2%	16	8.1%	28	14.2%	198	100.0%
	55 - 63	38	21.8%	55	31.6%	36	20.6%	14	8.1%	31	17.9%	174	100.0%
	64 - 74	39	24.6%	45	28.5%	26	16.4%	13	8.3%	35	22.2%	158	100.0%
Izglītība	Pamatizglītība	32	26.1%	35	28.9%	25	20.5%	5	4.2%	25	20.4%	122	100.0%
	Vidēja, profesionālā vidēja	146	23.5%	204	33.0%	126	20.2%	52	8.4%	93	14.9%	621	100.0%
	Augstākā	87	31.3%	95	33.9%	51	18.3%	15	5.2%	32	11.3%	280	100.0%
Tautība	Latvietis (-te)	177	29.2%	200	33.2%	127	20.9%	34	5.6%	68	11.1%	606	100.0%
	Cits (-ta)	88	21.2%	134	32.2%	75	18.1%	38	9.1%	82	19.5%	417	100.0%
Sarunvaloda ģimenē	Latviešu	186	29.5%	205	32.7%	130	20.6%	37	5.9%	72	11.3%	630	100.0%
	Krievu	76	19.7%	129	33.3%	71	18.3%	35	9.0%	77	19.7%	388	100.0%
	Citā	3	61.7%			1	17.9%			1	20.4%	5	100.0%
Pilsonības statuss	LR pilsoņi	243	27.1%	291	32.5%	183	20.4%	62	6.9%	118	13.1%	897	100.0%
	Respondenti bez LR pilsonības	22	17.8%	43	34.5%	19	15.2%	10	7.8%	32	24.7%	126	100.0%
Nodarbinātības sektors	Publiskajā sektorā (valsts, pašvaldības)	54	32.0%	58	33.8%	27	15.7%	10	5.7%	22	12.8%	171	100.0%
	Privātajā sektorā	120	25.3%	163	34.5%	94	19.7%	36	7.7%	61	12.8%	474	100.0%
	Nestrādāju	91	24.0%	113	30.0%	81	21.6%	26	6.8%	67	17.6%	378	100.0%
Pamatnodarbošanās	Vadītājs	17	37.0%	12	26.1%	9	19.3%	3	6.7%	5	10.9%	46	100.0%
	Speciālists, ierēdnis	89	33.3%	98	36.6%	40	14.8%	15	5.6%	26	9.7%	268	100.0%
	Strādnieks	58	20.6%	95	33.9%	56	19.8%	25	9.0%	47	16.7%	281	100.0%
	Zemnieks	4	36.8%	3	26.5%	1	9.0%	2	18.9%	1	8.8%	11	100.0%
	Individuālais darbs	6	15.4%	13	33.5%	15	38.7%	1	2.4%	4	10.0%	39	100.0%
	Pensionārs	50	23.2%	63	29.6%	38	17.8%	19	8.9%	44	20.5%	214	100.0%
	Skolnieks, students	17	30.2%	17	30.3%	12	21.5%	2	3.5%	8	14.4%	56	100.0%
	Mājsaimniece	9	24.3%	14	37.7%	8	22.0%	2	5.5%	4	10.5%	37	100.0%
	Bezdarbnieks	15	20.9%	19	26.9%	23	32.2%	3	4.1%	11	15.9%	71	100.0%
Mēneša vidējie ienākumi uz vienu ģimenes locekli (kvintiles)	Zemi ienākumi	32	22.8%	40	29.0%	42	29.6%	12	8.4%	14	10.2%	140	100.0%
	Vidēji zemi ienākumi	39	22.2%	64	36.0%	29	16.5%	11	6.1%	34	19.1%	177	100.0%
	Vidējie ienākumi	40	25.6%	58	37.5%	26	16.5%	11	7.4%	20	13.0%	155	100.0%
	Vidēji augsti ienākumi	34	24.5%	40	28.8%	30	21.6%	11	7.7%	25	17.4%	140	100.0%
	Augsti ienākumi	58	30.9%	68	36.1%	34	18.4%	11	5.8%	17	8.9%	188	100.0%
	Grūti pateikt/ NA	62	27.9%	64	29.0%	41	18.2%	16	7.3%	40	17.6%	223	100.0%
Reģions	Rīga	103	30.7%	124	37.0%	42	12.5%	21	6.2%	46	13.6%	336	100.0%
	Pierīga	44	23.6%	54	29.2%	51	27.5%	11	5.8%	26	13.8%	186	100.0%
	Vidzeme	22	21.4%	36	35.7%	32	31.7%	4	4.0%	7	7.1%	101	100.0%
	Kurzeme	25	19.9%	35	27.3%	24	18.9%	14	11.0%	30	22.9%	128	100.0%
	Zemgale	50	40.0%	40	32.2%	19	15.1%	4	3.2%	12	9.5%	125	100.0%
	Latgale	21	14.6%	45	31.0%	34	22.7%	18	12.4%	29	19.4%	147	100.0%
Apdzīvota vieta	Rīga	103	30.7%	124	37.0%	42	12.5%	21	6.2%	46	13.6%	336	100.0%
	cita pilsēta	88	24.1%	97	26.5%	88	24.0%	26	7.1%	68	18.4%	367	100.0%
	lauki	74	23.0%	113	35.6%	72	22.4%	25	7.9%	36	11.1%	320	100.0%

Bāze: visi respondenti, n=1023

## Pētījums: Attieksme pret negodīgu rīcību

3.3. Cilvēki atšķirīgi reaģē, ja saskaras ar situācijām, kurās ir saskatāma likuma "apiešana", datu viltošana vai krāpšana. Daļa par to ziņo tiesībsargājošajām un citām kontrolējošajām iestādēm (piem., policijai, KNAB, VID, PVD u.tml.), bet citi dažādu iemeslu dēļ ir "pret" šādu ziņošanu vai neuzskata to par nepieciešamu. Kā domājat Jūs, vai, saskaroties ar šādu situāciju, noteikti ir jāziņo vai var arī neziņot: Notiek nelegāla degvielas ieviešana un tirdzniecība

		Notiek nelegāla degvielas ieviešana un tirdzniecība						Total	
		Ir jāziņo		Var neziņot		Grūti pateikt/NA		nesvērts skaits	rindu %
		nesvērts skaits	rindu %	nesvērts skaits	rindu %	nesvērts skaits	rindu %		
Visi respondenti		599	58.7%	274	26.8%	150	14.5%	1023	100.0%
Dzimums	Vīrietis	255	51.9%	164	33.3%	73	14.8%	492	100.0%
	Sieviete	344	65.0%	110	20.7%	77	14.3%	531	100.0%
Vecums	16 - 24	74	62.1%	25	20.9%	20	17.0%	119	100.0%
	25 - 34	131	65.1%	56	27.9%	14	7.0%	201	100.0%
	35 - 44	107	61.7%	44	25.5%	22	12.8%	173	100.0%
	45 - 54	110	55.5%	60	30.3%	28	14.2%	198	100.0%
	55 - 63	93	53.4%	50	28.7%	31	17.9%	174	100.0%
	64 - 74	84	53.1%	39	24.7%	35	22.2%	158	100.0%
Izglītība	Pamatizglītība	67	55.0%	30	24.6%	25	20.4%	122	100.0%
	Vidējā, profesionālā vidējā	350	56.4%	178	28.7%	93	14.9%	621	100.0%
	Augstākā	182	65.3%	66	23.5%	32	11.3%	280	100.0%
Tautība	Latvietis (-te)	377	62.4%	161	26.5%	68	11.1%	606	100.0%
	Cits (-ta)	222	53.4%	113	27.2%	82	19.5%	417	100.0%
Sarunvaloda ģimenē	Latviešu	391	62.2%	167	26.5%	72	11.3%	630	100.0%
	Krievu	205	53.0%	106	27.3%	77	19.7%	388	100.0%
	Citā	3	61.7%	1	17.9%	1	20.4%	5	100.0%
Pilsonības statuss	LR pilsoņi	534	59.6%	245	27.3%	118	13.1%	897	100.0%
	Respondenti bez LR pilsonības	65	52.3%	29	23.0%	32	24.7%	126	100.0%
Nodarbinātības sektors	Publiskajā sektorā (valsts, pašvaldības)	112	65.8%	37	21.4%	22	12.8%	171	100.0%
	Privātajā sektorā	283	59.8%	130	27.4%	61	12.8%	474	100.0%
	Nestrādāju	204	53.9%	107	28.4%	67	17.6%	378	100.0%
Pamatnodarbošanās	Vadītājs	29	63.1%	12	26.0%	5	10.9%	46	100.0%
	Speciālists, ierēdnis	187	69.9%	55	20.5%	26	9.7%	268	100.0%
	Strādnieks	153	54.5%	81	28.8%	47	16.7%	281	100.0%
	Zemnieks	7	63.4%	3	27.8%	1	8.8%	11	100.0%
	Individuālais darbs	19	48.9%	16	41.1%	4	10.0%	39	100.0%
	Pensionārs	113	52.8%	57	26.7%	44	20.5%	214	100.0%
	Skolnieks, students	34	60.6%	14	25.0%	8	14.4%	56	100.0%
	Mājsaimniece	23	62.0%	10	27.5%	4	10.5%	37	100.0%
	Bezdarbnieks	34	47.8%	26	36.4%	11	15.9%	71	100.0%
Mēneša vidējie ienākumi uz vienu ģimenes locekli (kvintīles)	Zemi ienākumi	72	51.8%	54	38.0%	14	10.2%	140	100.0%
	Vidēji zemi ienākumi	103	58.2%	40	22.7%	34	19.1%	177	100.0%
	Vidējie ienākumi	98	63.1%	37	23.9%	20	13.0%	155	100.0%
	Vidēji augsti ienākumi	74	53.2%	41	29.3%	25	17.4%	140	100.0%
	Augsti ienākumi	126	67.0%	45	24.2%	17	8.9%	188	100.0%
	Grūti pateikt/ NA	126	56.8%	57	25.5%	40	17.6%	223	100.0%
Reģions	Rīga	227	67.7%	63	18.7%	46	13.6%	336	100.0%
	Pierīga	98	52.8%	62	33.4%	26	13.8%	186	100.0%
	Vidzeme	58	57.1%	36	35.7%	7	7.1%	101	100.0%
	Kurzeme	60	47.1%	38	30.0%	30	22.9%	128	100.0%
	Zemgale	90	72.2%	23	18.3%	12	9.5%	125	100.0%
	Latgale	66	45.5%	52	35.1%	29	19.4%	147	100.0%
Apdzīvota vieta	Rīga	227	67.7%	63	18.7%	46	13.6%	336	100.0%
	cita pilsēta	185	50.5%	114	31.1%	68	18.4%	367	100.0%
	lauki	187	58.6%	97	30.3%	36	11.1%	320	100.0%

Bāze: visi respondenti, n=1023



## Pētījums: Attieksme pret negodīgu rīcību

**3.4. Cilvēki atšķirīgi reaģē, ja saskaras ar situācijām, kurās ir saskatāma likuma "apiešana", datu viltošana vai krāpšana. Daļa par to ziņo tiesībsargājošajām un citām kontrolējošajām iestādēm (piem., policijai, KNAB, VID, PVD u.tml.), bet citi dažādu iemeslu dēļ ir "pret" šādu ziņošanu vai neuzskata to par nepieciešamu. Kā domājat Jūs, vai, saskaroties ar šādu situāciju, noteikti ir jāziņo vai var arī neziņot: Notiek nelegāla alkohola tirdzniecība**

		Notiek nelegāla alkohola tirdzniecība										Total	
		Noteikti ir jāziņo		Vairāk sliecos domāt, ka ir jāziņo		Vairāk sliecos domāt, ka var neziņot		Noteikti var neziņot		Grūti pateikt/NA		nesvērts skaits	rindu %
		nesvērts skaits	rindu %	nesvērts skaits	rindu %	nesvērts skaits	rindu %	nesvērts skaits	rindu %	nesvērts skaits	rindu %		
Visi respondenti		329	32.2%	350	34.3%	160	15.6%	52	5.1%	132	12.9%	1023	100.0%
Dzimums	Vīrietis	138	28.1%	160	32.5%	96	19.5%	31	6.3%	67	13.6%	492	100.0%
	Sieviete	191	36.0%	190	36.0%	64	12.0%	21	3.9%	65	12.1%	531	100.0%
Vecums	16 - 24	46	38.5%	42	35.4%	10	8.4%	3	2.5%	18	15.2%	119	100.0%
	25 - 34	66	32.8%	72	35.8%	41	20.4%	7	3.5%	15	7.5%	201	100.0%
	35 - 44	58	33.5%	62	35.8%	20	11.6%	9	5.2%	24	13.9%	173	100.0%
	45 - 54	65	32.7%	70	35.4%	30	15.2%	12	6.1%	21	10.7%	198	100.0%
	55 - 63	50	28.7%	54	31.0%	35	20.1%	11	6.4%	24	13.8%	174	100.0%
	64 - 74	44	27.8%	50	31.6%	24	15.2%	10	6.3%	30	19.1%	158	100.0%
Izglītība	Pamatizglītība	43	35.1%	35	28.7%	24	19.7%	4	3.3%	16	13.2%	122	100.0%
	Vidēja, profesionālā vidēja	190	30.5%	216	34.9%	95	15.3%	37	6.0%	83	13.3%	621	100.0%
	Augstākā	96	34.6%	99	35.4%	41	14.5%	11	3.8%	33	11.7%	280	100.0%
Tautība	Latvietis (-te)	219	36.2%	205	33.9%	93	15.4%	27	4.4%	62	10.1%	606	100.0%
	Cits (-ta)	110	26.4%	145	34.8%	67	16.0%	25	6.0%	70	16.8%	417	100.0%
Sarunvaloda ģimenē	Latviešu	229	36.4%	211	33.6%	96	15.3%	31	4.9%	63	9.9%	630	100.0%
	Krievu	97	25.1%	139	35.8%	63	16.1%	21	5.4%	68	17.6%	388	100.0%
	Citā	3	61.7%			1	17.9%			1	20.4%	5	100.0%
Pilsonības statuss	LR pilsoņi	301	33.6%	302	33.7%	143	15.9%	42	4.7%	109	12.1%	897	100.0%
	Respondenti bez LR pilsonības	28	22.3%	48	38.3%	17	13.5%	10	7.8%	23	18.0%	126	100.0%
Nodarbinātības sektors	Publiskajā sektorā (valsts, pašvaldības)	64	37.7%	59	34.3%	18	10.5%	8	4.5%	22	12.9%	171	100.0%
	Privātajā sektorā	144	30.4%	175	37.0%	75	15.8%	25	5.3%	55	11.6%	474	100.0%
	Nestrādāju	121	32.0%	116	30.7%	67	17.8%	19	5.0%	55	14.5%	378	100.0%
Pamatnodarbošanās	Vadītājs	20	43.7%	10	21.7%	8	17.1%	2	4.4%	6	13.2%	46	100.0%
	Speciālists, ierēdnis	96	35.7%	102	38.1%	32	11.9%	12	4.5%	26	9.7%	268	100.0%
	Strādnieks	79	28.1%	100	35.5%	44	15.7%	18	6.4%	40	14.2%	281	100.0%
	Zemnieks	5	45.4%	4	35.7%	1	10.1%			1	8.7%	11	100.0%
	Individuālais darbs	8	21.0%	18	46.1%	8	20.4%	1	2.4%	4	10.0%	39	100.0%
	Pensionārs	61	28.4%	67	31.3%	36	16.8%	14	6.6%	36	16.9%	214	100.0%
	Skolnieks, students	26	46.2%	16	28.6%	7	12.6%	1	1.8%	6	10.8%	56	100.0%
	Mājsaimniece	14	37.7%	12	32.4%	6	16.6%	1	2.6%	4	10.7%	37	100.0%
	Bezdarbnieks	20	27.6%	21	29.8%	18	25.2%	3	4.3%	9	13.1%	71	100.0%
Mēneša vidējie ienākumi uz vienu ģimenes locekli (kvintiles)	Zemi ienākumi	42	29.8%	38	27.7%	37	26.0%	8	5.6%	15	11.0%	140	100.0%
	Vidēji zemi ienākumi	50	28.3%	69	38.8%	24	13.8%	7	3.9%	27	15.2%	177	100.0%
	Vidējie ienākumi	51	32.6%	59	38.1%	19	12.2%	5	3.3%	21	13.9%	155	100.0%
	Vidēji augsti ienākumi	41	29.2%	53	38.0%	20	14.5%	10	6.9%	16	11.3%	140	100.0%
	Augsti ienākumi	64	34.2%	70	37.2%	29	15.4%	9	4.8%	16	8.4%	188	100.0%
	Grūti pateikt/ NA	81	36.6%	61	27.5%	31	13.8%	13	5.9%	37	16.3%	223	100.0%
Reģions	Rīga	112	33.3%	129	38.5%	34	10.1%	21	6.2%	40	12.0%	336	100.0%
	Pierīga	54	28.9%	63	34.0%	38	20.5%	11	5.9%	20	10.6%	186	100.0%
	Vidzeme	27	26.5%	31	31.0%	27	26.8%	5	4.9%	11	10.8%	101	100.0%
	Kurzeme	36	28.5%	31	24.1%	28	22.1%	7	5.5%	26	19.8%	128	100.0%
	Zemgale	61	48.9%	35	28.1%	14	10.9%	2	1.6%	13	10.5%	125	100.0%
	Latgale	39	26.9%	61	41.4%	19	12.7%	6	4.0%	22	14.9%	147	100.0%
Apdzīvota vieta	Rīga	112	33.3%	129	38.5%	34	10.1%	21	6.2%	40	12.0%	336	100.0%
	cita pilsēta	116	31.6%	112	30.5%	68	18.6%	16	4.4%	55	14.9%	367	100.0%
	lauki	101	31.6%	109	34.2%	58	18.1%	15	4.7%	37	11.4%	320	100.0%

Bāze: visi respondenti, n=1023

**Pētījums: Attieksme pret negodīgu rīcību**

**3.4. Cilvēki atšķirīgi reaģē, ja saskaras ar situācijām, kurās ir saskatāma likuma "apiešana", datu viltošana vai krāpšana. Daļa par to ziņo tiesībsargājošajām un citām kontrolējošajām iestādēm (piem., policijai, KNAB, VID, PVD u.tml.), bet citi dažādu iemeslu dēļ ir "pret" šādu ziņošanu vai neuzskata to par nepieciešamu. Kā domājat Jūs, vai, saskaroties ar šādu situāciju, noteikti ir jāziņo vai var arī neziņot: Notiek nelegāla alkohola tirdzniecība**

		Notiek nelegāla alkohola tirdzniecība						Total	
		Ir jāziņo		Var neziņot		Grūti pateikt/NA		nesvērts skaits	rindu %
		nesvērts skaits	rindu %	nesvērts skaits	rindu %	nesvērts skaits	rindu %		
Visi respondenti		679	66.5%	212	20.7%	132	12.9%	1023	100.0%
Dzimums	Vīrietis	298	60.5%	127	25.8%	67	13.6%	492	100.0%
	Sieviete	381	71.9%	85	15.9%	65	12.1%	531	100.0%
Vecums	16 - 24	88	73.9%	13	10.9%	18	15.2%	119	100.0%
	25 - 34	138	68.6%	48	23.9%	15	7.5%	201	100.0%
	35 - 44	120	69.3%	29	16.8%	24	13.9%	173	100.0%
	45 - 54	135	68.1%	42	21.2%	21	10.7%	198	100.0%
	55 - 63	104	59.7%	46	26.5%	24	13.8%	174	100.0%
	64 - 74	94	59.4%	34	21.5%	30	19.1%	158	100.0%
Izglītība	Pamatizglītība	78	63.8%	28	23.0%	16	13.2%	122	100.0%
	Vidējā, profesionālā vidējā	406	65.4%	132	21.3%	83	13.3%	621	100.0%
	Augstākā	195	70.0%	52	18.4%	33	11.7%	280	100.0%
Tautība	Latvietis (-te)	424	70.1%	120	19.8%	62	10.1%	606	100.0%
	Cits (-ta)	255	61.3%	92	22.0%	70	16.8%	417	100.0%
Sarunvaloda ģimenē	Latviešu	440	70.0%	127	20.2%	63	9.9%	630	100.0%
	Krievu	236	60.9%	84	21.5%	68	17.6%	388	100.0%
	Citā	3	61.7%	1	17.9%	1	20.4%	5	100.0%
Pilsonības statuss	LR pilsoņi	603	67.3%	185	20.6%	109	12.1%	897	100.0%
	Respondenti bez LR pilsonības	76	60.6%	27	21.3%	23	18.0%	126	100.0%
Nodarbinātības sektors	Publiskajā sektorā (valsts, pašvaldības)	123	72.0%	26	15.1%	22	12.9%	171	100.0%
	Privātajā sektorā	319	67.3%	100	21.1%	55	11.6%	474	100.0%
	Nestrādāju	237	62.7%	86	22.8%	55	14.5%	378	100.0%
Pamatnodarbošanās	Vadītājs	30	65.3%	10	21.5%	6	13.2%	46	100.0%
	Speciālists, ierēdnis	198	73.9%	44	16.4%	26	9.7%	268	100.0%
	Strādnieks	179	63.7%	62	22.1%	40	14.2%	281	100.0%
	Zemnieks	9	81.1%	1	10.1%	1	8.7%	11	100.0%
	Individuālais darbs	26	67.2%	9	22.8%	4	10.0%	39	100.0%
	Pensionārs	128	59.7%	50	23.4%	36	16.9%	214	100.0%
	Skolnieks, students	42	74.9%	8	14.4%	6	10.8%	56	100.0%
	Mājsaimniece	26	70.1%	7	19.2%	4	10.7%	37	100.0%
	Bezdarbnieks	41	57.4%	21	29.5%	9	13.1%	71	100.0%
Mēneša vidējie ienākumi uz vienu ģimenes locekli (kvintīles)	Zemi ienākumi	80	57.5%	45	31.6%	15	11.0%	140	100.0%
	Vidēji zemi ienākumi	119	67.1%	31	17.7%	27	15.2%	177	100.0%
	Vidējie ienākumi	110	70.6%	24	15.5%	21	13.9%	155	100.0%
	Vidēji augsti ienākumi	94	67.2%	30	21.5%	16	11.3%	140	100.0%
	Augsti ienākumi	134	71.4%	38	20.3%	16	8.4%	188	100.0%
	Grūti pateikt/ NA	142	64.1%	44	19.6%	37	16.3%	223	100.0%
Reģions	Rīga	241	71.8%	55	16.2%	40	12.0%	336	100.0%
	Pierīga	117	62.9%	49	26.4%	20	10.6%	186	100.0%
	Vidzeme	58	57.5%	32	31.7%	11	10.8%	101	100.0%
	Kurzeme	67	52.6%	35	27.6%	26	19.8%	128	100.0%
	Zemgale	96	77.0%	16	12.5%	13	10.5%	125	100.0%
	Latgale	100	68.3%	25	16.8%	22	14.9%	147	100.0%
Apdzīvota vieta	Rīga	241	71.8%	55	16.2%	40	12.0%	336	100.0%
	cita pilsēta	228	62.1%	84	23.0%	55	14.9%	367	100.0%
	lauki	210	65.9%	73	22.8%	37	11.4%	320	100.0%

Bāze: visi respondenti, n=1023

**Pētījums: Attieksme pret negodīgu rīcību**

**3.5. Cilvēki atšķirīgi reaģē, ja saskaras ar situācijām, kurās ir saskatāma likuma "apiešana", datu viltošana vai krāpšana. Daļa par to ziņo tiesībsargājošajām un citām kontrolējošajām iestādēm (piem., policijai, KNAB, VID, PVD u.tml.), bet citi dažādu iemeslu dēļ ir "pret" šādu ziņošanu vai neuzskata to par nepieciešamu. Kā domājat Jūs, vai, saskaroties ar šādu situāciju, noteikti ir jāziņo vai var arī neziņot: Notiek kontrabandas cigarešu tirdzniecība**

		Notiek kontrabandas cigarešu tirdzniecība										Total	
		Noteikti ir jāziņo		Vairāk sliecos domāt, ka ir jāziņo		Vairāk sliecos domāt, ka var neziņot		Noteikti var neziņot		Grūti pateikt/NA		nesvērts skaits	rindu %
		nesvērts skaits	rindu %	nesvērts skaits	rindu %	nesvērts skaits	rindu %	nesvērts skaits	rindu %	nesvērts skaits	rindu %		
Visi respondenti		293	28.7%	328	32.1%	193	18.8%	72	7.0%	137	13.3%	1023	100.0%
Dzimums	Vīrietis	119	24.3%	142	28.7%	111	22.5%	47	9.6%	73	14.9%	492	100.0%
	Sieviete	174	32.8%	186	35.3%	82	15.4%	25	4.7%	64	11.9%	531	100.0%
Vecums	16 - 24	41	34.4%	38	32.0%	19	15.9%	4	3.4%	17	14.4%	119	100.0%
	25 - 34	64	31.8%	66	32.9%	43	21.4%	9	4.5%	19	9.4%	201	100.0%
	35 - 44	52	30.0%	57	32.9%	25	14.5%	16	9.3%	23	13.3%	173	100.0%
	45 - 54	52	26.2%	72	36.4%	38	19.2%	16	8.1%	20	10.1%	198	100.0%
	55 - 63	42	24.1%	49	28.1%	41	23.6%	13	7.5%	29	16.7%	174	100.0%
	64 - 74	42	26.5%	46	29.0%	27	17.1%	14	8.9%	29	18.5%	158	100.0%
Izglītība	Pamatizglītība	42	34.1%	33	27.3%	25	20.5%	7	5.7%	15	12.4%	122	100.0%
	Vidēja, profesionālā vidēja	163	26.3%	191	30.7%	126	20.3%	50	8.1%	91	14.6%	621	100.0%
	Augstākā	88	31.7%	104	37.2%	42	14.9%	15	5.3%	31	10.9%	280	100.0%
Tautība	Latvietis (-te)	198	32.7%	186	30.8%	119	19.6%	37	6.1%	66	10.8%	606	100.0%
	Cits (-ta)	95	22.9%	142	34.0%	74	17.8%	35	8.4%	71	17.0%	417	100.0%
Sarunvaloda ģimenē	Latviešu	212	33.7%	188	29.9%	124	19.7%	39	6.2%	67	10.6%	630	100.0%
	Krievu	78	20.2%	140	36.0%	68	17.5%	33	8.5%	69	17.8%	388	100.0%
	Citā	3	61.7%			1	17.9%			1	20.4%	5	100.0%
Pilsonības statuss	LR pilsoņi	268	29.9%	286	31.9%	170	18.9%	61	6.8%	112	12.5%	897	100.0%
	Respondenti bez LR pilsonības	25	20.0%	42	33.6%	23	18.1%	11	8.6%	25	19.7%	126	100.0%
Nodarbinātības sektors	Publiskajā sektorā (valsts, pašvaldības)	59	34.8%	57	33.1%	24	14.1%	12	7.0%	19	11.0%	171	100.0%
	Privātajā sektorā	127	26.8%	160	33.8%	94	19.7%	34	7.2%	59	12.4%	474	100.0%
	Nestrādāju	107	28.3%	111	29.4%	75	19.9%	26	6.8%	59	15.7%	378	100.0%
Pamatnodarbošanās	Vadītājs	17	37.0%	10	21.6%	11	23.9%	3	6.7%	5	10.9%	46	100.0%
	Speciālists, ierēdnis	91	33.9%	100	37.4%	37	13.7%	16	6.0%	24	9.0%	268	100.0%
	Strādnieks	67	24.0%	89	31.6%	59	20.9%	25	8.9%	41	14.5%	281	100.0%
	Zemnieks	4	36.8%	4	35.7%	1	10.1%			2	17.3%	11	100.0%
	Individuālais darbs	7	18.3%	14	35.7%	10	25.5%	2	5.2%	6	15.4%	39	100.0%
	Pensionārs	54	25.1%	62	29.0%	41	19.2%	19	8.9%	38	17.8%	214	100.0%
	Skolnieks, students	24	42.7%	15	26.8%	9	16.0%	1	1.8%	7	12.7%	56	100.0%
	Mājsaimniece	11	30.0%	14	37.3%	7	19.4%	1	2.6%	4	10.7%	37	100.0%
	Bezdarbnieks	18	24.8%	20	28.2%	18	25.3%	5	6.9%	10	14.6%	71	100.0%
Mēneša vidējie ienākumi uz vienu ģimenes locekli (kvintiles)	Zemi ienākumi	37	26.4%	39	28.3%	39	27.5%	11	7.6%	14	10.2%	140	100.0%
	Vidēji zemi ienākumi	45	25.5%	62	34.8%	32	18.2%	8	4.5%	30	17.0%	177	100.0%
	Vidējie ienākumi	41	26.3%	59	37.8%	23	14.8%	11	7.3%	21	13.8%	155	100.0%
	Vidēji augsti ienākumi	38	27.1%	42	30.1%	27	19.5%	13	9.0%	20	14.2%	140	100.0%
	Augsti ienākumi	60	32.0%	63	33.6%	37	19.7%	13	6.9%	15	7.9%	188	100.0%
	Grūti pateikt/ NA	72	32.4%	63	28.5%	35	15.6%	16	7.3%	37	16.3%	223	100.0%
Reģions	Rīga	99	29.4%	126	37.6%	44	13.1%	24	7.1%	43	12.8%	336	100.0%
	Pierīga	51	27.3%	52	28.0%	45	24.3%	14	7.5%	24	12.9%	186	100.0%
	Vidzeme	24	23.4%	27	27.0%	35	34.4%	6	6.0%	9	9.1%	101	100.0%
	Kurzeme	33	26.2%	27	21.0%	30	23.6%	12	9.3%	26	19.8%	128	100.0%
	Zemgale	58	46.5%	38	30.4%	12	9.3%	6	4.8%	11	8.9%	125	100.0%
	Latgale	28	19.5%	58	39.4%	27	18.2%	10	6.8%	24	16.1%	147	100.0%
Apdzīvota vieta	Rīga	99	29.4%	126	37.6%	44	13.1%	24	7.1%	43	12.8%	336	100.0%
	cita pilsēta	103	28.2%	107	29.0%	78	21.3%	24	6.6%	55	15.0%	367	100.0%
	lauki	91	28.4%	95	29.9%	71	22.2%	24	7.5%	39	12.1%	320	100.0%

Bāze: visi respondenti, n=1023

## Pētījums: Attieksme pret negodīgu rīcību

**3.5. Cilvēki atšķirīgi reaģē, ja saskaras ar situācijām, kurās ir saskatāma likuma "apiešana", datu viltošana vai krāpšana. Daļa par to ziņo tiesībsargājošajām un citām kontrolējošajām iestādēm (piem., policijai, KNAB, VID, PVD u.tml.), bet citi dažādu iemeslu dēļ ir "pret" šādu ziņošanu vai neuzskata to par nepieciešamu. Kā domājat Jūs, vai, saskaroties ar šādu situāciju, noteikti ir jāziņo vai var arī neziņot: Notiek kontrabandas cigarešu tirdzniecība**

		Notiek kontrabandas cigarešu tirdzniecība						Total	
		Ir jāziņo		Var neziņot		Grūti pateikt/NA		nesvērts skaits	rindu %
		nesvērts skaits	rindu %	nesvērts skaits	rindu %	nesvērts skaits	rindu %		
Visi respondenti		621	60.8%	265	25.9%	137	13.3%	1023	100.0%
Dzimums	Vīrietis	261	52.9%	158	32.1%	73	14.9%	492	100.0%
	Sieviete	360	68.0%	107	20.1%	64	11.9%	531	100.0%
Vecums	16 - 24	79	66.3%	23	19.3%	17	14.4%	119	100.0%
	25 - 34	130	64.7%	52	25.9%	19	9.4%	201	100.0%
	35 - 44	109	62.9%	41	23.8%	23	13.3%	173	100.0%
	45 - 54	124	62.5%	54	27.3%	20	10.1%	198	100.0%
	55 - 63	91	52.2%	54	31.1%	29	16.7%	174	100.0%
	64 - 74	88	55.5%	41	26.0%	29	18.5%	158	100.0%
Izglītība	Pamatizglītība	75	61.4%	32	26.2%	15	12.4%	122	100.0%
	Vidējā, profesionālā vidējā	354	57.0%	176	28.4%	91	14.6%	621	100.0%
	Augstākā	192	68.9%	57	20.2%	31	10.9%	280	100.0%
Tautība	Latvietis (-te)	384	63.5%	156	25.7%	66	10.8%	606	100.0%
	Cits (-ta)	237	56.9%	109	26.1%	71	17.0%	417	100.0%
Sarunvaloda ģimenē	Latviešu	400	63.6%	163	25.8%	67	10.6%	630	100.0%
	Krievu	218	56.2%	101	26.0%	69	17.8%	388	100.0%
	Citā	3	61.7%	1	17.9%	1	20.4%	5	100.0%
Pilsonības statuss	LR pilsoņi	554	61.8%	231	25.7%	112	12.5%	897	100.0%
	Respondenti bez LR pilsonības	67	53.5%	34	26.7%	25	19.7%	126	100.0%
Nodarbinātības sektors	Publiskajā sektorā (valsts, pašvaldības)	116	67.9%	36	21.0%	19	11.0%	171	100.0%
	Privātajā sektorā	287	60.6%	128	26.9%	59	12.4%	474	100.0%
	Nestrādāju	218	57.6%	101	26.7%	59	15.7%	378	100.0%
Pamatnodarbošanās	Vadītājs	27	58.6%	14	30.5%	5	10.9%	46	100.0%
	Speciālists, ierēdnis	191	71.2%	53	19.8%	24	9.0%	268	100.0%
	Strādnieks	156	55.6%	84	29.9%	41	14.5%	281	100.0%
	Zemnieks	8	72.6%	1	10.1%	2	17.3%	11	100.0%
	Individuālais darbs	21	54.0%	12	30.7%	6	15.4%	39	100.0%
	Pensionārs	116	54.1%	60	28.1%	38	17.8%	214	100.0%
	Skolnieks, students	39	69.6%	10	17.8%	7	12.7%	56	100.0%
	Mājsaimniece	25	67.3%	8	22.0%	4	10.7%	37	100.0%
	Bezdarbnieks	38	53.1%	23	32.3%	10	14.6%	71	100.0%
Mēneša vidējie ienākumi uz vienu ģimenes locekli (kvintīles)	Zemi ienākumi	76	54.7%	50	35.1%	14	10.2%	140	100.0%
	Vidēji zemi ienākumi	107	60.3%	40	22.7%	30	17.0%	177	100.0%
	Vidējie ienākumi	100	64.1%	34	22.2%	21	13.8%	155	100.0%
	Vidēji augsti ienākumi	80	57.2%	40	28.6%	20	14.2%	140	100.0%
	Augsti ienākumi	123	65.6%	50	26.5%	15	7.9%	188	100.0%
	Grūti pateikt/ NA	135	60.9%	51	22.9%	37	16.3%	223	100.0%
Reģions	Rīga	225	67.0%	68	20.2%	43	12.8%	336	100.0%
	Pierīga	103	55.4%	59	31.8%	24	12.9%	186	100.0%
	Vidzeme	51	50.5%	41	40.4%	9	9.1%	101	100.0%
	Kurzeme	60	47.2%	42	33.0%	26	19.8%	128	100.0%
	Zemgale	96	76.9%	18	14.2%	11	8.9%	125	100.0%
	Latgale	86	58.9%	37	25.0%	24	16.1%	147	100.0%
Apdzīvota vieta	Rīga	225	67.0%	68	20.2%	43	12.8%	336	100.0%
	cita pilsēta	210	57.2%	102	27.8%	55	15.0%	367	100.0%
	lauki	186	58.3%	95	29.6%	39	12.1%	320	100.0%

Bāze: visi respondenti, n=1023

**Pētījums: Attieksme pret negodīgu rīcību**

**3.6. Cilvēki atšķirīgi reaģē, ja saskaras ar situācijām, kurās ir saskatāma likuma "apiešana", datu viltošana vai krāpšana. Daļa par to ziņo tiesībsargājošajām un citām kontrolējošajām iestādēm (piem., policijai, KNAB, VID, PVD u.tml.), bet citi dažādu iemeslu dēļ ir "pret" šādu ziņošanu vai neuzskata to par nepieciešamu. Kā domājat Jūs, vai, saskaroties ar šādu situāciju, noteikti ir jāziņo vai var arī neziņot: Uzņēmējs neievēro Darba likumu (piem., nav noslēgts darba līgums, tiek maksāta aplokšņu alga)**

		Uzņēmējs neievēro Darba likumu (piem., nav noslēgts darba līgums, tiek maksāta aplokšņu alga)										Total	
		Noteikti ir jāziņo		Vairāk sliecos domāt, ka ir jāziņo		Vairāk sliecos domāt, ka var neziņot		Noteikti var neziņot		Grūti pateikt/NA			
		nesvērts skaits	rindu %	nesvērts skaits	rindu %	nesvērts skaits	rindu %	nesvērts skaits	rindu %	nesvērts skaits	rindu %	nesvērts skaits	rindu %
Visi respondenti		302	29.5%	352	34.5%	181	17.7%	61	6.0%	127	12.3%	1023	100.0%
Dzimums	Vīrietis	140	28.5%	145	29.5%	103	21.0%	36	7.3%	68	13.8%	492	100.0%
	Sieviete	162	30.6%	207	39.1%	78	14.6%	25	4.7%	59	11.0%	531	100.0%
Vecums	16 - 24	37	31.0%	36	30.2%	23	19.4%	11	9.2%	12	10.1%	119	100.0%
	25 - 34	68	33.8%	66	32.8%	40	19.9%	13	6.5%	14	7.0%	201	100.0%
	35 - 44	51	29.4%	69	39.9%	23	13.3%	9	5.2%	21	12.2%	173	100.0%
	45 - 54	63	31.7%	67	33.8%	37	18.7%	10	5.1%	21	10.6%	198	100.0%
	55 - 63	45	25.7%	62	35.6%	32	18.4%	9	5.2%	26	15.1%	174	100.0%
	64 - 74	38	24.0%	52	32.8%	26	16.5%	9	5.7%	33	21.0%	158	100.0%
Izglītība	Pamatizglītība	41	33.4%	38	31.6%	24	19.6%	2	1.6%	17	13.8%	122	100.0%
	Vidējā, profesionālā vidējā	173	27.8%	205	33.0%	121	19.6%	39	6.3%	83	13.3%	621	100.0%
	Augstākā	88	31.7%	109	38.9%	36	12.7%	20	7.1%	27	9.6%	280	100.0%
Tautība	Latvietis (-te)	194	32.1%	211	34.8%	106	17.6%	32	5.3%	63	10.2%	606	100.0%
	Cits (-ta)	108	25.9%	141	33.9%	75	17.9%	29	7.0%	64	15.3%	417	100.0%
Sarunvaloda ģimenē	Latviešu	206	32.7%	210	33.4%	114	18.2%	34	5.4%	66	10.3%	630	100.0%
	Krievu	94	24.2%	142	36.7%	66	16.9%	26	6.7%	60	15.4%	388	100.0%
	Citā	2	41.8%			1	17.9%	1	20.4%	1	19.9%	5	100.0%
Pilsonības statuss	LR pilsoņi	275	30.6%	314	35.1%	158	17.6%	50	5.6%	100	11.1%	897	100.0%
	Respondenti bez LR pilsonības	27	21.7%	38	30.2%	23	18.1%	11	8.9%	27	21.1%	126	100.0%
Nodarbinātības sektors	Publiskajā sektorā (valsts, pašvaldības)	62	36.3%	64	37.5%	23	13.4%	8	4.7%	14	8.1%	171	100.0%
	Privātajā sektorā	130	27.4%	169	35.7%	87	18.3%	32	6.8%	56	11.8%	474	100.0%
	Nestrādāju	110	29.2%	119	31.4%	71	18.9%	21	5.5%	57	14.9%	378	100.0%
Pamatnodarbošanās	Vadītājs	15	32.2%	18	39.6%	8	17.3%	2	4.4%	3	6.6%	46	100.0%
	Speciālists, ierēdnis	91	34.0%	99	36.8%	39	14.5%	16	6.0%	23	8.7%	268	100.0%
	Strādnieks	73	25.9%	101	36.2%	49	17.4%	19	6.8%	39	13.8%	281	100.0%
	Zemnieks	6	55.6%	4	35.2%	1	9.2%					11	100.0%
	Individuālais darbs	7	18.3%	11	28.3%	13	33.4%	3	7.3%	5	12.7%	39	100.0%
	Pensionārs	53	24.7%	73	34.1%	37	17.4%	12	5.6%	39	18.2%	214	100.0%
	Skolnieks, students	20	35.7%	15	26.8%	11	19.8%	3	5.3%	7	12.4%	56	100.0%
	Mājsaimniece	12	32.3%	13	35.4%	5	13.5%	3	8.2%	4	10.6%	37	100.0%
	Bezdarbnieks	25	35.0%	18	25.6%	18	25.2%	3	4.1%	7	10.2%	71	100.0%
Mēneša vidējie ienākumi uz vienu ģimenes locekli (kvintiles)	Zemi ienākumi	35	24.8%	51	36.9%	36	25.4%	5	3.4%	13	9.4%	140	100.0%
	Vidēji zemi ienākumi	51	28.8%	63	35.4%	30	17.2%	6	3.4%	27	15.2%	177	100.0%
	Vidējie ienākumi	48	30.9%	52	33.6%	23	14.8%	11	7.3%	21	13.4%	155	100.0%
	Vidēji augsti ienākumi	41	29.2%	46	32.8%	29	21.0%	9	6.3%	15	10.7%	140	100.0%
	Augsti ienākumi	57	30.3%	73	38.8%	29	15.6%	11	5.9%	18	9.3%	188	100.0%
	Grūti pateikt/ NA	70	31.7%	67	30.2%	34	14.9%	19	8.5%	33	14.7%	223	100.0%
Reģions	Rīga	92	27.5%	131	39.1%	47	13.9%	28	8.3%	38	11.3%	336	100.0%
	Pierīga	49	26.4%	53	28.7%	43	23.1%	11	5.9%	30	15.8%	186	100.0%
	Vidzeme	31	30.3%	29	28.5%	28	28.2%	3	3.0%	10	10.0%	101	100.0%
	Kurzeme	26	20.8%	36	28.2%	31	24.0%	6	4.7%	29	22.2%	128	100.0%
	Zemgale	46	37.1%	51	40.8%	14	10.9%	4	3.1%	10	8.0%	125	100.0%
	Latgale	58	39.3%	52	35.5%	18	12.3%	9	6.3%	10	6.7%	147	100.0%
Apdzīvota vieta	Rīga	92	27.5%	131	39.1%	47	13.9%	28	8.3%	38	11.3%	336	100.0%
	cita pilsēta	94	25.8%	104	28.1%	80	21.9%	25	6.9%	64	17.3%	367	100.0%
	lauki	116	36.1%	117	36.9%	54	16.8%	8	2.5%	25	7.7%	320	100.0%

Bāze: visi respondenti, n=1023

## Pētījums: Attieksme pret negodīgu rīcību

3.6. Cilvēki atšķirīgi reaģē, ja saskaras ar situācijām, kurās ir saskatāma likuma "apiešana", datu viltošana vai krāpšana. Daļa par to ziņo tiesībsargājošajām un citām kontrolējošajām iestādēm (piem., policijai, KNAB, VID, PVD u.tml.), bet citi dažādu iemeslu dēļ ir "pret" šādu ziņošanu vai neuzskata to par nepieciešamu. Kā domājat Jūs, vai, saskaroties ar šādu situāciju, noteikti ir jāziņo vai var arī neziņot: Uzņēmējs neievēro Darba likumu (piem., nav noslēgts darba līgums, tiek maksāta aplokšņu alga)

		Uzņēmējs neievēro Darba likumu (piem., nav noslēgts darba līgums, tiek maksāta aplokšņu alga)						Total	
		Ir jāziņo		Var neziņot		Grūti pateikt/NA		nesvērts skaits	rindu %
		nesvērts skaits	rindu %	nesvērts skaits	rindu %	nesvērts skaits	rindu %		
Visi respondenti		654	64.0%	242	23.7%	127	12.3%	1023	100.0%
Dzimums	Vīrietis	285	57.9%	139	28.3%	68	13.8%	492	100.0%
	Sieviete	369	69.6%	103	19.4%	59	11.0%	531	100.0%
Vecums	16 - 24	73	61.2%	34	28.7%	12	10.1%	119	100.0%
	25 - 34	134	66.6%	53	26.4%	14	7.0%	201	100.0%
	35 - 44	120	69.3%	32	18.5%	21	12.2%	173	100.0%
	45 - 54	130	65.6%	47	23.8%	21	10.6%	198	100.0%
	55 - 63	107	61.3%	41	23.6%	26	15.1%	174	100.0%
	64 - 74	90	56.8%	35	22.2%	33	21.0%	158	100.0%
Izglītība	Pamatizglītība	79	65.0%	26	21.2%	17	13.8%	122	100.0%
	Vidējā, profesionālā vidējā	378	60.8%	160	25.9%	83	13.3%	621	100.0%
	Augstākā	197	70.6%	56	19.8%	27	9.6%	280	100.0%
Tautība	Latvietis (-te)	405	66.9%	138	22.9%	63	10.2%	606	100.0%
	Cits (-ta)	249	59.9%	104	24.8%	64	15.3%	417	100.0%
Sarunvaloda ģimenē	Latviešu	416	66.1%	148	23.6%	66	10.3%	630	100.0%
	Krievu	236	60.9%	92	23.6%	60	15.4%	388	100.0%
	Citā	2	41.8%	2	38.3%	1	19.9%	5	100.0%
Pilsonības statuss	LR pilsoņi	589	65.7%	208	23.2%	100	11.1%	897	100.0%
	Respondenti bez LR pilsonības	65	51.9%	34	26.9%	27	21.1%	126	100.0%
Nodarbinātības sektors	Publiskajā sektorā (valsts, pašvaldības)	126	73.7%	31	18.1%	14	8.1%	171	100.0%
	Privātajā sektorā	299	63.1%	119	25.1%	56	11.8%	474	100.0%
	Nestrādāju	229	60.6%	92	24.4%	57	14.9%	378	100.0%
Pamatnodarbošanās	Vadītājs	33	71.8%	10	21.6%	3	6.6%	46	100.0%
	Speciālists, ierēdnis	190	70.8%	55	20.5%	23	8.7%	268	100.0%
	Strādnieks	174	62.0%	68	24.2%	39	13.8%	281	100.0%
	Zemnieks	10	90.8%	1	9.2%			11	100.0%
	Individuālais darbs	18	46.6%	16	40.7%	5	12.7%	39	100.0%
	Pensionārs	126	58.8%	49	23.0%	39	18.2%	214	100.0%
	Skolnieks, students	35	62.4%	14	25.1%	7	12.4%	56	100.0%
	Mājsaimniece	25	67.7%	8	21.7%	4	10.6%	37	100.0%
	Bezdarbnieks	43	60.5%	21	29.3%	7	10.2%	71	100.0%
	Mēneša vidējie ienākumi uz vienu ģimenes locekli (kvintīles)	Zemi ienākumi	86	61.8%	41	28.8%	13	9.4%	140
Vidēji zemi ienākumi		114	64.2%	36	20.6%	27	15.2%	177	100.0%
Vidējie ienākumi		100	64.5%	34	22.1%	21	13.4%	155	100.0%
Vidēji augsti ienākumi		87	62.0%	38	27.3%	15	10.7%	140	100.0%
Augsti ienākumi		130	69.1%	40	21.6%	18	9.3%	188	100.0%
Grūti pateikt/ NA		137	61.9%	53	23.5%	33	14.7%	223	100.0%
Reģions	Rīga	223	66.5%	75	22.2%	38	11.3%	336	100.0%
	Pierīga	102	55.1%	54	29.1%	30	15.8%	186	100.0%
	Vidzeme	60	58.8%	31	31.2%	10	10.0%	101	100.0%
	Kurzeme	62	49.0%	37	28.8%	29	22.2%	128	100.0%
	Zemgale	97	78.0%	18	14.0%	10	8.0%	125	100.0%
	Latgale	110	74.8%	27	18.5%	10	6.7%	147	100.0%
Apdzīvota vieta	Rīga	223	66.5%	75	22.2%	38	11.3%	336	100.0%
	cita pilsēta	198	53.9%	105	28.8%	64	17.3%	367	100.0%
	lauki	233	73.0%	62	19.3%	25	7.7%	320	100.0%

Bāze: visi respondenti, n=1023

## Pētījums: Attieksme pret negodīgu rīcību

3.7. Cilvēki atšķirīgi reaģē, ja saskaras ar situācijām, kurās ir saskatāma likuma "apiešana", datu viltošana vai krāpšana. Daļa par to ziņo tiesībsargājošajām un citām kontrolējošajām iestādēm (piem., policijai, KNAB, VID, PVD u.tml.), bet citi dažādu iemeslu dēļ ir "pret" šādu ziņošanu vai neuzskata to par nepieciešamu. Kā domājat Jūs, vai, saskaroties ar šādu situāciju, noteikti ir jāziņo vai var arī neziņot: Ir nepieciešami neoficiāli maksājumi, pazīšanās vai pretpakalpojumi, lai saņemtu pakalpojumus valsts vai pašvaldības medicīnas iestādēs

		Ir nepieciešami neoficiāli maksājumi, pazīšanās vai pretpakalpojumi, lai saņemtu pakalpojumus valsts vai pašvaldības medicīnas iestādēs										Total	
		Noteikti ir jāziņo		Vairāk sliecos domāt, ka ir jāziņo		Vairāk sliecos domāt, ka var neziņot		Noteikti var neziņot		Grūti pateikt/NA			
		nesvērts skaits	rindu %	nesvērts skaits	rindu %	nesvērts skaits	rindu %	nesvērts skaits	rindu %	nesvērts skaits	rindu %	nesvērts skaits	rindu %
Visi respondenti		274	27.0%	372	36.4%	174	16.9%	54	5.2%	149	14.5%	1023	100.0%
Dzimums	Vīrietis	127	25.9%	168	34.1%	91	18.4%	31	6.3%	75	15.3%	492	100.0%
	Sieviete	147	28.0%	204	38.5%	83	15.5%	23	4.3%	74	13.8%	531	100.0%
Vecums	16 - 24	39	32.8%	50	42.0%	13	10.9%	3	2.5%	14	11.8%	119	100.0%
	25 - 34	68	33.7%	66	32.8%	39	19.4%	6	3.0%	22	11.0%	201	100.0%
	35 - 44	51	29.4%	67	38.7%	21	12.2%	10	5.8%	24	13.9%	173	100.0%
	45 - 54	46	23.1%	76	38.5%	40	20.2%	10	5.1%	26	13.2%	198	100.0%
	55 - 63	40	22.8%	57	32.8%	32	18.4%	15	8.6%	30	17.3%	174	100.0%
	64 - 74	30	18.9%	56	35.4%	29	18.4%	10	6.3%	33	21.0%	158	100.0%
Izglītība	Pamatizglītība	36	29.7%	44	36.3%	21	16.8%	1	.9%	20	16.3%	122	100.0%
	Vidējā, profesionālā vidējā	155	25.0%	227	36.5%	111	17.9%	35	5.7%	93	15.0%	621	100.0%
	Augstākā	83	30.0%	101	36.2%	42	14.8%	18	6.1%	36	12.7%	280	100.0%
Tautība	Latvietis (-te)	175	29.1%	222	36.7%	109	17.9%	33	5.4%	67	11.0%	606	100.0%
	Cits (-ta)	99	23.8%	150	36.0%	65	15.5%	21	5.0%	82	19.6%	417	100.0%
Sarunvaloda ģimenē	Latviešu	176	28.1%	230	36.6%	114	18.0%	35	5.5%	75	11.8%	630	100.0%
	Krievu	97	25.1%	140	36.1%	59	15.2%	19	4.9%	73	18.7%	388	100.0%
	Citā	1	22.7%	2	39.5%	1	17.9%			1	19.9%	5	100.0%
Pilsonības statuss	LR pilsoņi	247	27.7%	329	36.7%	151	16.7%	46	5.1%	124	13.8%	897	100.0%
	Respondenti bez LR pilsonības	27	21.5%	43	34.1%	23	18.5%	8	6.4%	25	19.6%	126	100.0%
Nodarbinātības sektors	Publiskajā sektorā (valsts, pašvaldības)	57	33.7%	60	35.1%	32	18.5%	8	4.6%	14	8.0%	171	100.0%
	Privātajā sektorā	120	25.4%	179	37.8%	80	16.7%	27	5.7%	68	14.4%	474	100.0%
	Nestrādāju	97	25.9%	133	35.1%	62	16.4%	19	5.0%	67	17.7%	378	100.0%
Pamatnodarbošanās	Vadītājs	13	27.9%	19	42.3%	8	17.0%	3	6.4%	3	6.5%	46	100.0%
	Speciālists, ierēdnis	84	31.6%	103	38.3%	42	15.5%	11	4.0%	28	10.5%	268	100.0%
	Strādnieks	68	24.2%	103	36.6%	51	18.0%	14	5.0%	45	16.1%	281	100.0%
	Zemnieks	6	55.9%	3	26.5%	1	8.7%			1	8.8%	11	100.0%
	Individuālais darbs	6	15.3%	11	28.7%	10	25.7%	7	17.4%	5	12.8%	39	100.0%
	Pensionārs	42	19.5%	76	35.5%	39	18.2%	14	6.5%	43	20.1%	214	100.0%
	Skolnieks, students	21	37.3%	21	37.6%	7	12.7%			7	12.5%	56	100.0%
	Mājsaimniece	15	40.6%	10	27.0%	5	13.8%	3	8.0%	4	10.6%	37	100.0%
	Bezdarbnieks	19	26.7%	26	36.5%	11	15.4%	2	2.9%	13	18.5%	71	100.0%
Mēneša vidējie ienākumi uz vienu ģimenes locekli (kvintiles)	Zemi ienākumi	38	27.0%	51	36.7%	26	18.3%	6	4.2%	19	13.8%	140	100.0%
	Vidēji zemi ienākumi	39	22.5%	69	38.7%	32	18.1%	6	3.2%	31	17.5%	177	100.0%
	Vidējie ienākumi	49	31.9%	49	31.6%	25	16.0%	7	4.5%	25	16.0%	155	100.0%
	Vidēji augsti ienākumi	35	24.9%	50	35.6%	30	21.6%	8	5.7%	17	12.2%	140	100.0%
	Augsti ienākumi	59	31.6%	78	41.5%	22	11.7%	13	6.9%	16	8.4%	188	100.0%
	Grūti pateikt/ NA	54	24.4%	75	33.8%	39	17.3%	14	6.3%	41	18.2%	223	100.0%
Reģions	Rīga	93	27.8%	137	40.9%	45	13.3%	22	6.5%	39	11.5%	336	100.0%
	Pierīga	37	20.3%	51	27.6%	51	27.1%	22	11.6%	25	13.4%	186	100.0%
	Vidzeme	25	24.9%	39	38.4%	24	23.7%	2	1.9%	11	11.0%	101	100.0%
	Kurzeme	26	20.7%	50	38.7%	18	14.1%	5	3.9%	29	22.6%	128	100.0%
	Zemgale	53	42.5%	47	37.7%	15	11.8%	1	.8%	9	7.2%	125	100.0%
	Latgale	40	27.2%	48	32.8%	21	14.2%	2	1.4%	36	24.3%	147	100.0%
Apdzīvota vieta	Rīga	93	27.8%	137	40.9%	45	13.3%	22	6.5%	39	11.5%	336	100.0%
	cita pilsēta	86	23.7%	128	34.7%	80	21.8%	18	4.8%	55	15.0%	367	100.0%
	lauki	95	29.8%	107	33.6%	49	15.1%	14	4.4%	55	17.2%	320	100.0%

Bāze: visi respondenti, n=1023

**Pētījums: Attieksme pret negodīgu rīcību**

**3.7. Cilvēki atšķirīgi reaģē, ja saskaras ar situācijām, kurās ir saskatāma likuma "apiešana", datu viltošana vai krāpšana. Daļa par to ziņo tiesībsargājošajām un citām kontrolējošajām iestādēm (piem., policijai, KNAB, VID, PVD u.tml.), bet citi dažādu iemeslu dēļ ir "pret" šādu ziņošanu vai neuzskata to par nepieciešamu. Kā domājat Jūs, vai, saskaroties ar šādu situāciju, noteikti ir jāziņo vai var arī neziņot: Ir nepieciešami neoficiāli maksājumi, pazīšanās vai pretpakalpojumi, lai saņemtu pakalpojumus valsts vai pašvaldības medicīnas iestādēs**

		Ir nepieciešami neoficiāli maksājumi, pazīšanās vai pretpakalpojumi, lai saņemtu pakalpojumus valsts vai pašvaldības medicīnas iestādēs						Total	
		Ir jāziņo		Var neziņot		Grūti pateikt/NA		nesvērts skaits	rindu %
		nesvērts skaits	rindu %	nesvērts skaits	rindu %	nesvērts skaits	rindu %		
Visi respondenti		646	63.4%	228	22.1%	149	14.5%	1023	100.0%
Dzimums	Vīrietis	295	60.0%	122	24.7%	75	15.3%	492	100.0%
	Sieviete	351	66.5%	106	19.8%	74	13.8%	531	100.0%
Vecums	16 - 24	89	74.7%	16	13.5%	14	11.8%	119	100.0%
	25 - 34	134	66.6%	45	22.4%	22	11.0%	201	100.0%
	35 - 44	118	68.1%	31	17.9%	24	13.9%	173	100.0%
	45 - 54	122	61.6%	50	25.2%	26	13.2%	198	100.0%
	55 - 63	97	55.7%	47	27.0%	30	17.3%	174	100.0%
	64 - 74	86	54.3%	39	24.7%	33	21.0%	158	100.0%
Izglītība	Pamatizglītība	80	66.0%	22	17.7%	20	16.3%	122	100.0%
	Vidējā, profesionālā vidējā	382	61.5%	146	23.5%	93	15.0%	621	100.0%
	Augstākā	184	66.3%	60	21.0%	36	12.7%	280	100.0%
Tautība	Latvietis (-te)	397	65.8%	142	23.2%	67	11.0%	606	100.0%
	Cits (-ta)	249	59.9%	86	20.6%	82	19.6%	417	100.0%
Sarunvaloda ģimenē	Latviešu	406	64.7%	149	23.5%	75	11.8%	630	100.0%
	Krievu	237	61.2%	78	20.1%	73	18.7%	388	100.0%
	Citā	3	62.2%	1	17.9%	1	19.9%	5	100.0%
Pilsonības statuss	LR pilsoņi	576	64.4%	197	21.8%	124	13.8%	897	100.0%
	Respondenti bez LR pilsonības	70	55.6%	31	24.9%	25	19.6%	126	100.0%
Nodarbinātības sektors	Publiskajā sektorā (valsts, pašvaldības)	117	68.8%	40	23.2%	14	8.0%	171	100.0%
	Privātajā sektorā	299	63.2%	107	22.4%	68	14.4%	474	100.0%
	Nestrādāju	230	61.0%	81	21.3%	67	17.7%	378	100.0%
Pamatnodarbošanās	Vadītājs	32	70.2%	11	23.3%	3	6.5%	46	100.0%
	Speciālists, ierēdnis	187	69.9%	53	19.6%	28	10.5%	268	100.0%
	Strādnieks	171	60.9%	65	23.1%	45	16.1%	281	100.0%
	Zemnieks	9	82.5%	1	8.7%	1	8.8%	11	100.0%
	Individuālais darbs	17	44.1%	17	43.2%	5	12.8%	39	100.0%
	Pensionārs	118	55.1%	53	24.8%	43	20.1%	214	100.0%
	Skolnieks, students	42	74.9%	7	12.7%	7	12.5%	56	100.0%
	Mājsaimniece	25	67.6%	8	21.8%	4	10.6%	37	100.0%
	Bezdarbnieks	45	63.1%	13	18.3%	13	18.5%	71	100.0%
Mēneša vidējie ienākumi uz vienu ģimenes locekli (kvintiles)	Zemi ienākumi	89	63.7%	32	22.5%	19	13.8%	140	100.0%
	Vidēji zemi ienākumi	108	61.1%	38	21.4%	31	17.5%	177	100.0%
	Vidējie ienākumi	98	63.5%	32	20.5%	25	16.0%	155	100.0%
	Vidēji augsti ienākumi	85	60.5%	38	27.3%	17	12.2%	140	100.0%
	Augsti ienākumi	137	73.1%	35	18.5%	16	8.4%	188	100.0%
	Grūti pateikt/ NA	129	58.3%	53	23.5%	41	18.2%	223	100.0%
Reģions	Rīga	230	68.7%	67	19.8%	39	11.5%	336	100.0%
	Pierīga	88	47.9%	73	38.7%	25	13.4%	186	100.0%
	Vidzeme	64	63.3%	26	25.6%	11	11.0%	101	100.0%
	Kurzeme	76	59.4%	23	18.0%	29	22.6%	128	100.0%
	Zemgale	100	80.2%	16	12.6%	9	7.2%	125	100.0%
	Latgale	88	60.0%	23	15.6%	36	24.3%	147	100.0%
Apdzīvota vieta	Rīga	230	68.7%	67	19.8%	39	11.5%	336	100.0%
	cita pilsēta	214	58.4%	98	26.6%	55	15.0%	367	100.0%
	lauki	202	63.4%	63	19.4%	55	17.2%	320	100.0%

Bāze: visi respondenti, n=1023



## Pētījums: Attieksme pret negodīgu rīcību

**3.8. Cilvēki atšķirīgi reaģē, ja saskaras ar situācijām, kurās ir saskatāma likuma "apiešana", datu viltošana vai krāpšana. Daļa par to ziņo tiesībsargājošajām un citām kontrolējošajām iestādēm (piem., policijai, KNAB, VID, PVD u.tml.), bet citi dažādu iemeslu dēļ ir "pret" šādu ziņošanu vai neuzskata to par nepieciešamu. Kā domājat Jūs, vai, saskaroties ar šādu situāciju, noteikti ir jāziņo vai var arī neziņot: Ir nepieciešami neoficiāli maksājumi, pazīšanās vai pretpakalpojumi, lai panāktu sev vēlamu iznākumu saskarsmē ar valsts vai pašvaldības iestādēm (valsts vai ceļu policija, VID, PVD, būvvaldes u.c.)**

		Ir nepieciešami neoficiāli maksājumi, pazīšanās vai pretpakalpojumi, lai panāktu sev vēlamu iznākumu saskarsmē ar valsts vai pašvaldības iestādēm (valsts vai ceļu policija, VID, PVD, būvvaldes u.c.)										Total	
		Noteikti ir jāziņo		Vairāk sliecos domāt, ka ir jāziņo		Vairāk sliecos domāt, ka var neziņot		Noteikti var neziņot		Grūti pateikt/NA		nesvērts skaits	rindu %
		nesvērts skaits	rindu %	nesvērts skaits	rindu %	nesvērts skaits	rindu %	nesvērts skaits	rindu %	nesvērts skaits	rindu %		
Visi respondenti		386	37.9%	355	34.7%	107	10.4%	32	3.1%	143	13.8%	1023	100.0%
Dzimums	Vīrietis	182	37.1%	167	33.9%	53	10.8%	20	4.1%	70	14.2%	492	100.0%
	Sieviete	204	38.7%	188	35.5%	54	10.1%	12	2.2%	73	13.5%	531	100.0%
Vecums	16 - 24	49	41.1%	44	37.0%	9	7.5%	3	2.5%	14	11.8%	119	100.0%
	25 - 34	84	41.7%	67	33.4%	28	14.0%	4	2.0%	18	9.0%	201	100.0%
	35 - 44	79	45.6%	57	33.0%	10	5.8%	6	3.5%	21	12.1%	173	100.0%
	45 - 54	68	34.3%	73	36.9%	25	12.7%	6	3.0%	26	13.1%	198	100.0%
	55 - 63	59	33.8%	61	35.2%	21	12.1%	8	4.6%	25	14.4%	174	100.0%
	64 - 74	47	29.6%	53	33.5%	14	8.9%	5	3.2%	39	24.8%	158	100.0%
Izglītība	Pamatizglītība	52	42.7%	36	29.9%	13	10.4%			21	17.0%	122	100.0%
	Vidējā, profesionālā vidējā	212	34.1%	224	36.1%	69	11.2%	24	3.9%	92	14.7%	621	100.0%
	Augstākā	122	44.2%	95	33.8%	25	8.8%	8	2.8%	30	10.4%	280	100.0%
Tautība	Latvietis (-te)	259	43.0%	205	33.8%	56	9.2%	20	3.3%	66	10.7%	606	100.0%
	Cits (-ta)	127	30.6%	150	36.0%	51	12.2%	12	2.8%	77	18.3%	417	100.0%
Sarunvaloda ģimenē	Latviešu	266	42.4%	217	34.4%	58	9.2%	20	3.2%	69	10.8%	630	100.0%
	Krievu	118	30.7%	135	34.9%	49	12.6%	12	3.0%	74	18.8%	388	100.0%
	Citā	2	41.8%	3	58.2%							5	100.0%
Pilsonības statuss	LR pilsoņi	348	39.0%	312	34.7%	93	10.3%	25	2.8%	119	13.1%	897	100.0%
	Respondenti bez LR pilsonības	38	30.3%	43	34.4%	14	11.2%	7	5.5%	24	18.5%	126	100.0%
Nodarbinātības sektors	Publiskajā sektorā (valsts, pašvaldības)	77	45.6%	55	31.8%	14	8.2%	5	2.9%	20	11.5%	171	100.0%
	Privātajā sektorā	173	36.6%	173	36.5%	56	11.7%	17	3.6%	55	11.5%	474	100.0%
	Nestrādāju	136	36.1%	127	33.7%	37	9.8%	10	2.6%	68	17.9%	378	100.0%
Pamatnodarbošanās	Vadītājs	18	39.1%	16	35.4%	7	15.0%	4	8.4%	1	2.1%	46	100.0%
	Speciālists, ierēdnis	115	43.2%	103	38.2%	24	9.0%	6	2.2%	20	7.4%	268	100.0%
	Strādnieks	97	34.6%	95	33.8%	32	11.3%	10	3.6%	47	16.7%	281	100.0%
	Zemnieks	7	64.5%	2	18.0%					2	17.5%	11	100.0%
	Individuālais darbs	13	33.5%	12	31.2%	7	17.7%	2	4.9%	5	12.7%	39	100.0%
	Pensionārs	65	30.2%	73	34.2%	21	9.8%	8	3.8%	47	21.9%	214	100.0%
	Skolnieks, students	26	46.3%	20	35.8%	4	7.2%	1	1.8%	5	8.9%	56	100.0%
	Mājsaimniece	19	51.7%	9	24.2%	4	10.7%	1	2.6%	4	10.8%	37	100.0%
	Bezdarbnieks	26	36.2%	25	35.4%	8	11.0%			12	17.4%	71	100.0%
Mēneša vidējie ienākumi uz vienu ģimenes locekli (kvintiles)	Zemi ienākumi	51	36.2%	53	38.1%	17	12.0%	3	2.1%	16	11.6%	140	100.0%
	Vidēji zemi ienākumi	63	36.1%	59	33.1%	16	9.0%	2	1.1%	37	20.6%	177	100.0%
	Vidējie ienākumi	53	34.3%	57	36.8%	13	8.2%	7	4.6%	25	16.1%	155	100.0%
	Vidēji augsti ienākumi	51	36.4%	52	37.2%	19	13.7%	3	2.0%	15	10.7%	140	100.0%
	Augsti ienākumi	79	42.2%	69	36.7%	18	9.6%	10	5.3%	12	6.2%	188	100.0%
	Grūti pateikt/ NA	89	40.2%	65	29.2%	24	10.7%	7	3.1%	38	16.7%	223	100.0%
Reģions	Rīga	132	39.6%	126	37.5%	25	7.4%	15	4.4%	38	11.1%	336	100.0%
	Pierīga	58	31.3%	58	31.3%	35	18.8%	10	5.4%	25	13.3%	186	100.0%
	Vidzeme	37	36.5%	42	41.7%	11	11.0%			11	10.9%	101	100.0%
	Kurzeme	44	35.1%	47	36.5%	14	10.8%	4	3.1%	19	14.5%	128	100.0%
	Zemgale	69	55.5%	32	25.7%	12	9.3%	1	.8%	11	8.7%	125	100.0%
	Latgale	46	31.4%	50	33.8%	10	7.0%	2	1.3%	39	26.5%	147	100.0%
Apdzīvota vieta	Rīga	132	39.6%	126	37.5%	25	7.4%	15	4.4%	38	11.1%	336	100.0%
	cita pilsēta	124	34.2%	113	30.6%	60	16.4%	7	1.9%	63	17.0%	367	100.0%
	lauki	130	40.5%	116	36.5%	22	6.8%	10	3.1%	42	13.1%	320	100.0%

Bāze: visi respondenti, n=1023

**Pētījums: Attieksme pret negodīgu rīcību**

**3.8. Cilvēki atšķirīgi reaģē, ja saskaras ar situācijām, kurās ir saskatāma likuma "apiešana", datu viltošana vai krāpšana. Daļa par to ziņo tiesībsargājošajām un citām kontrolējošajām iestādēm (piem., policijai, KNAB, VID, PVD u.tml.), bet citi dažādu iemeslu dēļ ir "pret" šādu ziņošanu vai neuzskata to par nepieciešamu. Kā domājat Jūs, vai, saskaroties ar šādu situāciju, noteikti ir jāziņo vai var arī neziņot: Ir nepieciešami neoficiāli maksājumi, pazīšanās vai pretpakalpojumi, lai panāktu sev vēlamu iznākumu saskarsmē ar valsts vai pašvaldības iestādēm (valsts vai ceļu policija, VID, PVD, būvvaldes u.c.)**

		Ir nepieciešami neoficiāli maksājumi, pazīšanās vai pretpakalpojumi, lai panāktu sev vēlamu iznākumu saskarsmē ar valsts vai pašvaldības iestādēm (valsts vai ceļu policija, VID, PVD, būvvaldes u.c.)						Total	
		Ir jāziņo		Var neziņot		Grūti pateikt/NA		nesvērts skaits	rindu %
		nesvērts skaits	rindu %	nesvērts skaits	rindu %	nesvērts skaits	rindu %		
Visi respondenti		741	72.6%	139	13.6%	143	13.8%	1023	100.0%
Dzimums	Vīrietis	349	71.0%	73	14.9%	70	14.2%	492	100.0%
	Sieviete	392	74.2%	66	12.3%	73	13.5%	531	100.0%
Vecums	16 - 24	93	78.1%	12	10.1%	14	11.8%	119	100.0%
	25 - 34	151	75.1%	32	15.9%	18	9.0%	201	100.0%
	35 - 44	136	78.6%	16	9.3%	21	12.1%	173	100.0%
	45 - 54	141	71.2%	31	15.7%	26	13.1%	198	100.0%
	55 - 63	120	68.9%	29	16.7%	25	14.4%	174	100.0%
	64 - 74	100	63.2%	19	12.0%	39	24.8%	158	100.0%
Izglītība	Pamatizglītība	88	72.6%	13	10.4%	21	17.0%	122	100.0%
	Vidējā, profesionālā vidējā	436	70.2%	93	15.1%	92	14.7%	621	100.0%
	Augstākā	217	77.9%	33	11.6%	30	10.4%	280	100.0%
Tautība	Latvietis (-te)	464	76.8%	76	12.5%	66	10.7%	606	100.0%
	Cits (-ta)	277	66.7%	63	15.0%	77	18.3%	417	100.0%
Sarunvaloda ģimenē	Latviešu	483	76.8%	78	12.4%	69	10.8%	630	100.0%
	Krievu	253	65.5%	61	15.6%	74	18.8%	388	100.0%
	Citā	5	100.0%					5	100.0%
Pilsonības statuss	LR pilsoņi	660	73.7%	118	13.1%	119	13.1%	897	100.0%
	Respondenti bez LR pilsonības	81	64.8%	21	16.7%	24	18.5%	126	100.0%
Nodarbinātības sektors	Publiskajā sektorā (valsts, pašvaldības)	132	77.4%	19	11.1%	20	11.5%	171	100.0%
	Privātajā sektorā	346	73.2%	73	15.3%	55	11.5%	474	100.0%
	Nestrādāju	263	69.7%	47	12.4%	68	17.9%	378	100.0%
Pamatnodarbošanās	Vadītājs	34	74.5%	11	23.4%	1	2.1%	46	100.0%
	Speciālists, ierēdnis	218	81.4%	30	11.2%	20	7.4%	268	100.0%
	Strādnieks	192	68.4%	42	15.0%	47	16.7%	281	100.0%
	Zemnieks	9	82.5%			2	17.5%	11	100.0%
	Individuālais darbs	25	64.7%	9	22.6%	5	12.7%	39	100.0%
	Pensionārs	138	64.4%	29	13.6%	47	21.9%	214	100.0%
	Skolnieks, students	46	82.1%	5	9.0%	5	8.9%	56	100.0%
	Mājsaimniece	28	75.9%	5	13.3%	4	10.8%	37	100.0%
	Bezdarbnieks	51	71.5%	8	11.0%	12	17.4%	71	100.0%
Mēneša vidējie ienākumi uz vienu ģimenes locekli (kvintiles)	Zemi ienākumi	104	74.3%	20	14.1%	16	11.6%	140	100.0%
	Vidēji zemi ienākumi	122	69.3%	18	10.2%	37	20.6%	177	100.0%
	Vidējie ienākumi	110	71.1%	20	12.8%	25	16.1%	155	100.0%
	Vidēji augsti ienākumi	103	73.6%	22	15.7%	15	10.7%	140	100.0%
	Augsti ienākumi	148	78.9%	28	14.9%	12	6.2%	188	100.0%
	Grūti pateikt/ NA	154	69.4%	31	13.9%	38	16.7%	223	100.0%
Reģions	Rīga	258	77.1%	40	11.8%	38	11.1%	336	100.0%
	Pierīga	116	62.5%	45	24.2%	25	13.3%	186	100.0%
	Vidzeme	79	78.2%	11	11.0%	11	10.9%	101	100.0%
	Kurzeme	91	71.6%	18	13.9%	19	14.5%	128	100.0%
	Zemgale	101	81.2%	13	10.1%	11	8.7%	125	100.0%
	Latgale	96	65.2%	12	8.3%	39	26.5%	147	100.0%
Apdzīvota vieta	Rīga	258	77.1%	40	11.8%	38	11.1%	336	100.0%
	cita pilsēta	237	64.8%	67	18.3%	63	17.0%	367	100.0%
	lauki	246	77.0%	32	9.9%	42	13.1%	320	100.0%

Bāze: visi respondenti, n=1023

## Pētījums: Attieksme pret negodīgu rīcību

**3.9. Cilvēki atšķirīgi reaģē, ja saskaras ar situācijām, kurās ir saskatāma likuma "apiešana", datu viltošana vai krāpšana. Daļa par to ziņo tiesībsargājošajām un citām kontrolējošajām iestādēm (piem., policijai, KNAB, VID, PVD u.tml.), bet citi dažādu iemeslu dēļ ir "pret" šādu ziņošanu vai neuzskata to par nepieciešamu. Kā domājat Jūs, vai, saskaroties ar šādu situāciju, noteikti ir jāziņo vai var arī neziņot: Valsts vai pašvaldību uzņēmumā vai iestādē bez konkursa darbā tiek iekārtoti "savi cilvēki"**

		Valsts vai pašvaldību uzņēmumā vai iestādē bez konkursa darbā tiek iekārtoti "savi cilvēki"										Total	
		Noteikti ir jāziņo		Vairāk sliecos domāt, ka ir jāziņo		Vairāk sliecos domāt, ka var neziņot		Noteikti var neziņot		Grūti pateikt/NA			
		nesvērts skaits	rindu %	nesvērts skaits	rindu %	nesvērts skaits	rindu %	nesvērts skaits	rindu %	nesvērts skaits	rindu %	nesvērts skaits	rindu %
Visi respondenti		346	33.9%	349	34.2%	152	14.8%	54	5.2%	122	11.8%	1023	100.0%
Dzimums	Vīrietis	175	35.6%	153	31.2%	81	16.4%	26	5.2%	57	11.5%	492	100.0%
	Sieviete	171	32.3%	196	37.0%	71	13.3%	28	5.2%	65	12.1%	531	100.0%
Vecums	16 - 24	39	32.7%	49	41.2%	13	10.9%	4	3.4%	14	11.8%	119	100.0%
	25 - 34	76	37.8%	62	30.8%	36	18.0%	8	4.0%	19	9.5%	201	100.0%
	35 - 44	61	35.3%	68	39.3%	20	11.5%	7	4.0%	17	9.9%	173	100.0%
	45 - 54	67	33.8%	69	34.8%	32	16.2%	12	6.1%	18	9.1%	198	100.0%
	55 - 63	56	32.1%	55	31.6%	28	16.1%	12	6.9%	23	13.3%	174	100.0%
	64 - 74	47	29.7%	46	29.1%	23	14.5%	11	7.0%	31	19.7%	158	100.0%
Izglītība	Pamatizglītība	41	33.5%	34	28.3%	22	17.9%	3	2.4%	22	17.9%	122	100.0%
	Vidēja, profesionālā vidēja	206	33.2%	217	35.0%	92	14.8%	37	6.0%	69	11.0%	621	100.0%
	Augstākā	99	35.7%	98	35.0%	38	13.5%	14	4.8%	31	11.0%	280	100.0%
Tautība	Latvietis (-te)	222	36.7%	210	34.7%	91	15.0%	27	4.4%	56	9.1%	606	100.0%
	Cits (-ta)	124	29.8%	139	33.5%	61	14.6%	27	6.4%	66	15.8%	417	100.0%
Sarunvaloda ģimenē	Latviešu	230	36.6%	213	33.9%	95	15.1%	31	4.9%	61	9.6%	630	100.0%
	Krievu	115	29.7%	134	34.7%	56	14.4%	22	5.6%	61	15.6%	388	100.0%
	Citā	1	22.7%	2	39.0%	1	17.9%	1	20.4%			5	100.0%
Pilsonības statuss	LR pilsoņi	307	34.3%	318	35.5%	133	14.8%	41	4.5%	98	10.9%	897	100.0%
	Respondenti bez LR pilsonības	39	31.1%	31	24.8%	19	14.9%	13	10.3%	24	18.8%	126	100.0%
Nodarbinātības sektors	Publiskajā sektorā (valsts, pašvaldības)	63	37.4%	61	35.3%	27	15.8%	8	4.6%	12	6.9%	171	100.0%
	Privātajā sektorā	154	32.5%	172	36.4%	72	15.1%	26	5.5%	50	10.5%	474	100.0%
	Nestrādāju	129	34.1%	116	30.8%	53	14.0%	20	5.2%	60	15.9%	378	100.0%
Pamatnodarbošanās	Vadītājs	19	41.7%	15	33.2%	8	16.8%	2	4.1%	2	4.3%	46	100.0%
	Speciālists, ierēdnis	98	36.6%	104	38.8%	35	13.0%	13	4.9%	18	6.7%	268	100.0%
	Strādnieks	80	28.6%	101	35.9%	47	16.7%	18	6.4%	35	12.4%	281	100.0%
	Zemnieks	7	64.5%	4	35.5%							11	100.0%
	Individuālais darbs	13	33.3%	9	23.3%	9	23.5%	1	2.4%	7	17.5%	39	100.0%
	Pensionārs	67	31.2%	63	29.5%	32	15.0%	15	7.1%	37	17.3%	214	100.0%
	Skolnieks, students	21	37.3%	21	37.7%	5	9.0%	1	1.8%	8	14.3%	56	100.0%
	Mājsaimniece	15	40.6%	11	29.9%	5	13.7%	2	5.3%	4	10.5%	37	100.0%
	Bezdarbnieks	26	36.2%	21	29.7%	11	15.3%	2	2.7%	11	16.2%	71	100.0%
Mēneša vidējie ienākumi uz vienu ģimenes locekli (kvintiles)	Zemi ienākumi	50	35.7%	43	30.6%	27	19.2%	7	5.0%	13	9.4%	140	100.0%
	Vidēji zemi ienākumi	55	31.1%	70	39.6%	19	10.8%	4	2.1%	29	16.4%	177	100.0%
	Vidējie ienākumi	54	34.9%	55	35.7%	15	9.5%	12	7.6%	19	12.2%	155	100.0%
	Vidēji augsti ienākumi	48	34.3%	45	32.2%	27	19.1%	7	5.0%	13	9.4%	140	100.0%
	Augsti ienākumi	73	39.0%	66	35.2%	25	13.2%	10	5.3%	14	7.2%	188	100.0%
	Grūti pateikt/ NA	66	29.7%	70	31.6%	39	17.5%	14	6.2%	34	15.0%	223	100.0%
Reģions	Rīga	111	33.0%	122	36.5%	38	11.3%	26	7.7%	39	11.4%	336	100.0%
	Pierīga	58	31.2%	55	29.9%	38	20.4%	11	5.8%	24	12.7%	186	100.0%
	Vidzeme	39	38.6%	39	38.9%	16	15.7%	1	1.0%	6	5.8%	101	100.0%
	Kurzeme	45	35.7%	34	26.5%	21	16.2%	8	6.1%	20	15.4%	128	100.0%
	Zemgale	46	36.7%	44	35.2%	18	14.5%	6	4.7%	11	8.9%	125	100.0%
	Latgale	47	32.1%	55	37.4%	21	14.2%	2	1.3%	22	15.0%	147	100.0%
Apdzīvota vieta	Rīga	111	33.0%	122	36.5%	38	11.3%	26	7.7%	39	11.4%	336	100.0%
	cita pilsēta	107	29.4%	117	31.9%	81	22.0%	13	3.5%	49	13.3%	367	100.0%
	lauki	128	40.1%	110	34.5%	33	10.2%	15	4.6%	34	10.6%	320	100.0%

Bāze: visi respondenti, n=1023

## Pētījums: Attieksme pret negodīgu rīcību

**3.9. Cilvēki atšķirīgi reaģē, ja saskaras ar situācijām, kurās ir saskatāma likuma "apiešana", datu viltošana vai krāpšana. Daļa par to ziņo tiesībsargājošajām un citām kontrolējošajām iestādēm (piem., policijai, KNAB, VID, PVD u.tml.), bet citi dažādu iemeslu dēļ ir "pret" šādu ziņošanu vai neuzskata to par nepieciešamu. Kā domājat Jūs, vai, saskaroties ar šādu situāciju, noteikti ir jāziņo vai var arī neziņot: Valsts vai pašvaldību uzņēmumā vai iestādē bez konkursa darbā tiek iekārtoti "savi cilvēki"**

		Valsts vai pašvaldību uzņēmumā vai iestādē bez konkursa darbā tiek iekārtoti "savi cilvēki"						Total	
		Ir jāziņo		Var neziņot		Grūti pateikt/NA		nesvērts skaits	rindu %
		nesvērts skaits	rindu %	nesvērts skaits	rindu %	nesvērts skaits	rindu %		
Visi respondenti		695	68.1%	206	20.0%	122	11.8%	1023	100.0%
Dzimums	Vīrietis	328	66.8%	107	21.6%	57	11.5%	492	100.0%
	Sieviete	367	69.3%	99	18.6%	65	12.1%	531	100.0%
Vecums	16 - 24	88	73.9%	17	14.3%	14	11.8%	119	100.0%
	25 - 34	138	68.6%	44	21.9%	19	9.5%	201	100.0%
	35 - 44	129	74.6%	27	15.5%	17	9.9%	173	100.0%
	45 - 54	136	68.6%	44	22.3%	18	9.1%	198	100.0%
	55 - 63	111	63.7%	40	23.0%	23	13.3%	174	100.0%
	64 - 74	93	58.7%	34	21.5%	31	19.7%	158	100.0%
Izglītība	Pamatizglītība	75	61.9%	25	20.2%	22	17.9%	122	100.0%
	Vidējā, profesionālā vidējā	423	68.2%	129	20.8%	69	11.0%	621	100.0%
	Augstākā	197	70.7%	52	18.3%	31	11.0%	280	100.0%
Tautība	Latvietis (-te)	432	71.5%	118	19.4%	56	9.1%	606	100.0%
	Cits (-ta)	263	63.3%	88	20.9%	66	15.8%	417	100.0%
Sarunvaloda ģimenē	Latviešu	443	70.5%	126	20.0%	61	9.6%	630	100.0%
	Krievu	249	64.4%	78	19.9%	61	15.6%	388	100.0%
	Citā	3	61.7%	2	38.3%			5	100.0%
Pilsonības statuss	LR pilsoņi	625	69.8%	174	19.3%	98	10.9%	897	100.0%
	Respondenti bez LR pilsonības	70	56.0%	32	25.2%	24	18.8%	126	100.0%
Nodarbinātības sektors	Publiskajā sektorā (valsts, pašvaldības)	124	72.7%	35	20.4%	12	6.9%	171	100.0%
	Privātajā sektorā	326	68.9%	98	20.5%	50	10.5%	474	100.0%
	Nestrādāju	245	64.9%	73	19.2%	60	15.9%	378	100.0%
Pamatnodarbošanās	Vadītājs	34	74.8%	10	20.9%	2	4.3%	46	100.0%
	Speciālists, ierēdnis	202	75.4%	48	17.8%	18	6.7%	268	100.0%
	Strādnieks	181	64.5%	65	23.1%	35	12.4%	281	100.0%
	Zemnieks	11	100.0%					11	100.0%
	Individuālais darbs	22	56.5%	10	25.9%	7	17.5%	39	100.0%
	Pensionārs	130	60.7%	47	22.0%	37	17.3%	214	100.0%
	Skolnieks, students	42	74.9%	6	10.8%	8	14.3%	56	100.0%
	Mājsaimniece	26	70.5%	7	19.0%	4	10.5%	37	100.0%
	Bezdarbnieks	47	65.8%	13	18.0%	11	16.2%	71	100.0%
Mēneša vidējie ienākumi uz vienu ģimenes locekli (kvintiles)	Zemi ienākumi	93	66.4%	34	24.2%	13	9.4%	140	100.0%
	Vidēji zemi ienākumi	125	70.7%	23	12.9%	29	16.4%	177	100.0%
	Vidējie ienākumi	109	70.7%	27	17.1%	19	12.2%	155	100.0%
	Vidēji augsti ienākumi	93	66.5%	34	24.2%	13	9.4%	140	100.0%
	Augsti ienākumi	139	74.2%	35	18.5%	14	7.2%	188	100.0%
	Grūti pateikt/ NA	136	61.3%	53	23.7%	34	15.0%	223	100.0%
Reģions	Rīga	233	69.5%	64	19.0%	39	11.4%	336	100.0%
	Pierīga	113	61.1%	49	26.2%	24	12.7%	186	100.0%
	Vidzeme	78	77.4%	17	16.7%	6	5.8%	101	100.0%
	Kurzeme	79	62.2%	29	22.4%	20	15.4%	128	100.0%
	Zemgale	90	71.9%	24	19.2%	11	8.9%	125	100.0%
	Latgale	102	69.5%	23	15.5%	22	15.0%	147	100.0%
Apdzīvota vieta	Rīga	233	69.5%	64	19.0%	39	11.4%	336	100.0%
	cita pilsēta	224	61.3%	94	25.5%	49	13.3%	367	100.0%
	lauki	238	74.6%	48	14.9%	34	10.6%	320	100.0%

Bāze: visi respondenti, n=1023

**Pētījums: Attieksme pret negodīgu rīcību**

**3.10. Cilvēki atšķirīgi reaģē, ja saskaras ar situācijām, kurās ir saskatāma likuma "apiešana", datu viltošana vai krāpšana. Daļa par to ziņo tiesībsargājošajām un citām kontrolējošajām iestādēm (piem., policijai, KNAB, VID, PVD u.tml.), bet citi dažādu iemeslu dēļ ir "pret" šādu ziņošanu vai neuzskata to par nepieciešamu. Kā domājat Jūs, vai, saskaroties ar šādu situāciju, noteikti ir jāziņo vai var arī neziņot: Ir nepieciešami neoficiāli maksājumi, pazīšanās vai pretpakalpojumi, lai tiesā panāktu sev vēlamu iznākumu vai paātrinātu tiesvedības procesu**

		Ir nepieciešami neoficiāli maksājumi, pazīšanās vai pretpakalpojumi, lai tiesā panāktu sev vēlamu iznākumu vai paātrinātu tiesvedības procesu										Total	
		Noteikti ir jāziņo		Vairāk sliecos domāt, ka ir jāziņo		Vairāk sliecos domāt, ka var neziņot		Noteikti var neziņot		Grūti pateikt/NA			
		nesvērts skaits	rindu %	nesvērts skaits	rindu %	nesvērts skaits	rindu %	nesvērts skaits	rindu %	nesvērts skaits	rindu %	nesvērts skaits	rindu %
Visi respondenti		461	45.1%	326	32.0%	79	7.7%	30	2.9%	127	12.3%	1023	100.0%
Dzimums	Vīrietis	215	43.7%	157	32.0%	39	7.9%	19	3.8%	62	12.6%	492	100.0%
	Sieviete	246	46.5%	169	32.0%	40	7.4%	11	2.0%	65	12.1%	531	100.0%
Vecums	16 - 24	58	48.7%	39	32.8%	4	3.3%	2	1.7%	16	13.5%	119	100.0%
	25 - 34	102	50.7%	61	30.4%	21	10.5%	4	2.0%	13	6.5%	201	100.0%
	35 - 44	76	44.0%	64	36.9%	7	4.0%	4	2.3%	22	12.7%	173	100.0%
	45 - 54	89	44.9%	61	30.9%	21	10.6%	7	3.6%	20	10.1%	198	100.0%
	55 - 63	74	42.4%	51	29.4%	15	8.6%	6	3.5%	28	16.1%	174	100.0%
	64 - 74	62	39.2%	50	31.6%	11	7.0%	7	4.4%	28	17.8%	158	100.0%
Izglītība	Pamatizglītība	60	49.3%	36	29.6%	10	8.0%			16	13.1%	122	100.0%
	Vidējā, profesionālā vidējā	266	42.8%	204	33.0%	53	8.5%	21	3.4%	77	12.4%	621	100.0%
	Augstākā	135	48.5%	86	30.8%	16	5.6%	9	3.1%	34	11.9%	280	100.0%
Tautība	Latvietis (-te)	305	50.4%	186	30.8%	43	7.0%	15	2.5%	57	9.3%	606	100.0%
	Cits (-ta)	156	37.5%	140	33.7%	36	8.6%	15	3.5%	70	16.8%	417	100.0%
Sarunvaloda ģimenē	Latviešu	315	50.1%	190	30.3%	46	7.2%	16	2.5%	63	9.9%	630	100.0%
	Krievu	143	36.9%	135	34.8%	33	8.4%	14	3.6%	63	16.2%	388	100.0%
	Citā	3	61.7%	1	20.4%					1	17.9%	5	100.0%
Pilsonības statuss	LR pilsoņi	412	46.0%	284	31.8%	70	7.7%	24	2.6%	107	11.9%	897	100.0%
	Respondenti bez LR pilsonības	49	39.2%	42	33.1%	9	7.3%	6	4.7%	20	15.7%	126	100.0%
Nodarbinātības sektors	Publiskajā sektorā (valsts, pašvaldības)	86	50.6%	50	29.2%	13	7.4%	5	2.8%	17	9.9%	171	100.0%
	Privātajā sektorā	208	43.8%	162	34.4%	38	7.9%	16	3.4%	50	10.5%	474	100.0%
	Nestrādāju	167	44.3%	114	30.1%	28	7.4%	9	2.3%	60	15.9%	378	100.0%
Pamatnodarbošanās	Vadītājs	22	47.4%	16	35.7%	4	8.5%	1	2.1%	3	6.3%	46	100.0%
	Speciālists, ierēdnis	134	49.9%	89	33.3%	16	5.9%	8	2.9%	21	7.9%	268	100.0%
	Strādnieks	115	41.0%	91	32.4%	27	9.5%	11	3.9%	37	13.2%	281	100.0%
	Zemnieks	7	64.5%	2	18.0%					2	17.5%	11	100.0%
	Individuālais darbs	16	41.2%	14	36.1%	4	10.1%	1	2.4%	4	10.2%	39	100.0%
	Pensionārs	88	41.1%	64	29.9%	16	7.5%	8	3.7%	38	17.8%	214	100.0%
	Skolnieks, students	26	46.4%	22	39.3%	2	3.5%			6	10.8%	56	100.0%
	Mājsaimniece	21	57.3%	7	18.6%	3	8.0%	1	2.6%	5	13.4%	37	100.0%
	Bezdarbnieks	32	44.8%	21	29.6%	7	9.8%			11	15.9%	71	100.0%
	Mēneša vidējie ienākumi uz vienu ģimenes locekli (kvintiles)	Zemi ienākumi	62	44.1%	42	30.3%	18	12.7%	4	2.8%	14	10.1%	140
Vidēji zemi ienākumi		73	41.5%	67	37.6%	10	5.7%	1	.5%	26	14.7%	177	100.0%
Vidējie ienākumi		68	43.8%	51	33.0%	9	5.7%	6	3.9%	21	13.6%	155	100.0%
Vidēji augsti ienākumi		66	46.7%	45	32.4%	10	7.3%	6	4.2%	13	9.3%	140	100.0%
Augsti ienākumi		96	51.2%	59	31.5%	15	8.0%	7	3.7%	11	5.7%	188	100.0%
	Grūti pateikt/ NA	96	43.5%	62	28.0%	17	7.4%	6	2.6%	42	18.5%	223	100.0%
Reģions	Rīga	153	45.8%	114	33.8%	17	5.1%	15	4.4%	37	10.9%	336	100.0%
	Pierīga	78	41.8%	50	27.3%	23	12.2%	7	3.7%	28	14.9%	186	100.0%
	Vidzeme	52	51.3%	35	34.6%	5	5.0%	1	1.0%	8	8.1%	101	100.0%
	Kurzeme	59	46.5%	39	30.5%	9	7.0%	4	3.1%	17	13.0%	128	100.0%
	Zemgale	61	48.9%	39	31.5%	15	11.8%	1	.7%	9	7.2%	125	100.0%
	Latgale	58	39.4%	49	33.5%	10	6.7%	2	1.3%	28	19.1%	147	100.0%
Apdzīvota vieta	Rīga	153	45.8%	114	33.8%	17	5.1%	15	4.4%	37	10.9%	336	100.0%
	cita pilsēta	157	42.9%	111	30.3%	42	11.4%	5	1.3%	52	14.1%	367	100.0%
	lauki	151	47.0%	101	32.0%	20	6.1%	10	3.1%	38	11.8%	320	100.0%

Bāze: visi respondenti, n=1023

**Pētījums: Attieksme pret negodīgu rīcību**

**3.10. Cilvēki atšķirīgi reaģē, ja saskaras ar situācijām, kurās ir saskatāma likuma "apiešana", datu viltošana vai krāpšana. Daļa par to ziņo tiesībsargājošajām un citām kontrolējošajām iestādēm (piem., policijai, KNAB, VID, PVD u.tml.), bet citi dažādu iemeslu dēļ ir "pret" šādu ziņošanu vai neuzskata to par nepieciešamu. Kā domājat Jūs, vai, saskaroties ar šādu situāciju, noteikti ir jāziņo vai var arī neziņot: Ir nepieciešami neoficiāli maksājumi, pazīšanās vai pretpakalpojumi, lai tiesā panāktu sev vēlamu iznākumu vai paātrinātu tiesvedības procesu**

		Ir nepieciešami neoficiāli maksājumi, pazīšanās vai pretpakalpojumi, lai tiesā panāktu sev vēlamu iznākumu vai paātrinātu tiesvedības procesu						Total	
		Ir jāziņo		Var neziņot		Grūti pateikt/NA		nesvērts skaits	rindu %
		nesvērts skaits	rindu %	nesvērts skaits	rindu %	nesvērts skaits	rindu %		
Visi respondenti		787	77.1%	109	10.6%	127	12.3%	1023	100.0%
Dzimums	Vīrietis	372	75.7%	58	11.7%	62	12.6%	492	100.0%
	Sieviete	415	78.4%	51	9.5%	65	12.1%	531	100.0%
Vecums	16 - 24	97	81.5%	6	5.0%	16	13.5%	119	100.0%
	25 - 34	163	81.1%	25	12.4%	13	6.5%	201	100.0%
	35 - 44	140	80.9%	11	6.4%	22	12.7%	173	100.0%
	45 - 54	150	75.7%	28	14.1%	20	10.1%	198	100.0%
	55 - 63	125	71.8%	21	12.1%	28	16.1%	174	100.0%
	64 - 74	112	70.8%	18	11.4%	28	17.8%	158	100.0%
Izglītība	Pamatizglītība	96	78.9%	10	8.0%	16	13.1%	122	100.0%
	Vidējā, profesionālā vidējā	470	75.7%	74	11.9%	77	12.4%	621	100.0%
	Augstākā	221	79.3%	25	8.7%	34	11.9%	280	100.0%
Tautība	Latvietis (-te)	491	81.2%	58	9.5%	57	9.3%	606	100.0%
	Cits (-ta)	296	71.2%	51	12.1%	70	16.8%	417	100.0%
Sarunvaloda ģimenē	Latviešu	505	80.4%	62	9.8%	63	9.9%	630	100.0%
	Krievu	278	71.8%	47	12.0%	63	16.2%	388	100.0%
	Citā	4	82.1%			1	17.9%	5	100.0%
Pilsonības statuss	LR pilsoņi	696	77.8%	94	10.4%	107	11.9%	897	100.0%
	Respondenti bez LR pilsonības	91	72.2%	15	12.0%	20	15.7%	126	100.0%
Nodarbinātības sektors	Publiskajā sektorā (valsts, pašvaldības)	136	79.8%	18	10.3%	17	9.9%	171	100.0%
	Privātajā sektorā	370	78.2%	54	11.3%	50	10.5%	474	100.0%
	Nestrādāju	281	74.4%	37	9.7%	60	15.9%	378	100.0%
Pamatnodarbošanās	Vadītājs	38	83.1%	5	10.6%	3	6.3%	46	100.0%
	Speciālists, ierēdnis	223	83.2%	24	8.9%	21	7.9%	268	100.0%
	Strādnieks	206	73.4%	38	13.4%	37	13.2%	281	100.0%
	Zemnieks	9	82.5%			2	17.5%	11	100.0%
	Individuālais darbs	30	77.3%	5	12.5%	4	10.2%	39	100.0%
	Pensionārs	152	71.0%	24	11.2%	38	17.8%	214	100.0%
	Skolnieks, students	48	85.7%	2	3.5%	6	10.8%	56	100.0%
	Mājsaimniece	28	75.9%	4	10.7%	5	13.4%	37	100.0%
	Bezdarbnieks	53	74.3%	7	9.8%	11	15.9%	71	100.0%
Mēneša vidējie ienākumi uz vienu ģimenes locekli (kvintīles)	Zemi ienākumi	104	74.4%	22	15.5%	14	10.1%	140	100.0%
	Vidēji zemi ienākumi	140	79.1%	11	6.2%	26	14.7%	177	100.0%
	Vidējie ienākumi	119	76.8%	15	9.6%	21	13.6%	155	100.0%
	Vidēji augsti ienākumi	111	79.1%	16	11.5%	13	9.3%	140	100.0%
	Augsti ienākumi	155	82.6%	22	11.7%	11	5.7%	188	100.0%
	Grūti pateikt/ NA	158	71.5%	23	10.0%	42	18.5%	223	100.0%
Reģions	Rīga	267	79.6%	32	9.5%	37	10.9%	336	100.0%
	Pierīga	128	69.1%	30	16.0%	28	14.9%	186	100.0%
	Vidzeme	87	86.0%	6	6.0%	8	8.1%	101	100.0%
	Kurzeme	98	76.9%	13	10.1%	17	13.0%	128	100.0%
	Zemgale	100	80.3%	16	12.5%	9	7.2%	125	100.0%
	Latgale	107	72.9%	12	8.1%	28	19.1%	147	100.0%
Apdzīvota vieta	Rīga	267	79.6%	32	9.5%	37	10.9%	336	100.0%
	cita pilsēta	268	73.2%	47	12.7%	52	14.1%	367	100.0%
	lauki	252	79.0%	30	9.2%	38	11.8%	320	100.0%

Bāze: visi respondenti, n=1023

**Pētījums: Attieksme pret negodīgu rīcību**

**3.11. Cilvēki atšķirīgi reaģē, ja saskaras ar situācijām, kurās ir saskatāma likuma "apiešana", datu viltošana vai krāpšana. Daļa par to ziņo tiesībsargājošajām un citām kontrolējošajām iestādēm (piem., policijai, KNAB, VID, PVD u.tml.), bet citi dažādu iemeslu dēļ ir "pret" šādu ziņošanu vai neuzskata to par nepieciešamu. Kā domājat Jūs, vai, saskaroties ar šādu situāciju, noteikti ir jāziņo vai var arī neziņot: Par pirkumu vai pakalpojumu netiek izsniegts čeks**

	Par pirkumu vai pakalpojumu netiek izsniegts čeks										Total		
	Noteikti ir jāziņo		Vairāk sliecos domāt, ka ir jāziņo		Vairāk sliecos domāt, ka var neziņot		Noteikti var neziņot		Grūti pateikt/NA		nesvērts skaits	rindu %	
	nesvērts skaits	rindu %	nesvērts skaits	rindu %	nesvērts skaits	rindu %	nesvērts skaits	rindu %	nesvērts skaits	rindu %			
Visi respondenti	137	13.4%	267	26.1%	324	31.7%	164	16.1%	131	12.7%	1023	100.0%	
Dzimums	Vīrietis	69	14.1%	113	22.9%	156	31.8%	86	17.5%	68	13.8%	492	100.0%
	Sieviete	68	12.8%	154	29.1%	168	31.6%	78	14.8%	63	11.7%	531	100.0%
Vecums	16 - 24	12	10.0%	36	30.2%	35	29.4%	17	14.4%	19	16.0%	119	100.0%
	25 - 34	33	16.4%	54	26.8%	65	32.4%	28	14.0%	21	10.4%	201	100.0%
	35 - 44	25	14.4%	45	26.0%	53	30.7%	32	18.6%	18	10.4%	173	100.0%
	45 - 54	26	13.1%	56	28.2%	64	32.3%	34	17.2%	18	9.1%	198	100.0%
	55 - 63	18	10.3%	41	23.6%	64	36.8%	29	16.7%	22	12.6%	174	100.0%
	64 - 74	23	14.5%	35	22.1%	43	27.2%	24	15.2%	33	21.1%	158	100.0%
Izglītība	Pamatizglītība	21	17.1%	27	22.2%	38	31.0%	20	16.7%	16	13.0%	122	100.0%
	Vidēja, profesionālā vidēja	77	12.3%	151	24.3%	209	33.7%	97	15.8%	87	13.9%	621	100.0%
	Augstākā	39	14.1%	89	31.8%	77	27.7%	47	16.6%	28	9.9%	280	100.0%
Tautība	Latvietis (-te)	86	14.2%	161	26.5%	191	31.4%	104	17.3%	64	10.5%	606	100.0%
	Cits (-ta)	51	12.2%	106	25.5%	133	32.2%	60	14.3%	67	15.8%	417	100.0%
Sarunvaloda ģimenē	Latviešu	94	15.0%	165	26.2%	195	30.8%	107	17.1%	69	10.9%	630	100.0%
	Krievu	42	10.8%	101	26.1%	128	33.3%	56	14.4%	61	15.5%	388	100.0%
	Citā	1	22.7%	1	19.1%	1	17.9%	1	20.4%	1	19.9%	5	100.0%
Pilsonības statuss	LR pilsoņi	126	14.0%	241	26.9%	283	31.5%	142	15.9%	105	11.7%	897	100.0%
	Respondenti bez LR pilsonības	11	8.9%	26	20.6%	41	32.8%	22	17.6%	26	20.1%	126	100.0%
Nodarbinātības sektors	Publiskajā sektorā (valsts, pašvaldības)	32	18.8%	43	25.2%	58	33.8%	24	14.1%	14	8.2%	171	100.0%
	Privātajā sektorā	56	11.9%	129	27.2%	160	33.7%	74	15.6%	55	11.6%	474	100.0%
	Nestrādāju	49	12.8%	95	25.1%	106	28.1%	66	17.7%	62	16.3%	378	100.0%
Pamatnodarbošanās	Vadītājs	8	17.4%	18	39.4%	9	19.4%	7	15.1%	4	8.7%	46	100.0%
	Speciālists, ierēdnis	36	13.5%	79	29.6%	91	33.7%	41	15.4%	21	7.8%	268	100.0%
	Strādnieks	39	13.9%	61	21.6%	100	35.5%	41	14.7%	40	14.3%	281	100.0%
	Zemnieks	2	19.4%	6	52.6%	3	28.1%					11	100.0%
	Individuālais darbs	3	7.9%	8	20.6%	15	39.1%	9	22.3%	4	10.0%	39	100.0%
	Pensionārs	28	13.0%	48	22.4%	63	29.5%	38	17.9%	37	17.3%	214	100.0%
	Skolnieks, students	7	12.5%	16	28.5%	15	26.8%	9	16.1%	9	16.0%	56	100.0%
	Mājsaimniece	7	18.6%	8	20.9%	11	30.4%	7	19.6%	4	10.6%	37	100.0%
	Bezdarbnieks	7	9.7%	23	32.1%	17	24.0%	12	17.2%	12	16.9%	71	100.0%
Mēneša vidējie ienākumi uz vienu ģimenes locekli (kvintiles)	Zemi ienākumi	15	10.6%	30	21.4%	50	35.8%	29	20.5%	16	11.7%	140	100.0%
	Vidēji zemi ienākumi	20	11.2%	50	27.9%	60	34.1%	16	9.2%	31	17.6%	177	100.0%
	Vidējie ienākumi	25	16.2%	39	25.1%	44	28.3%	27	17.7%	20	12.7%	155	100.0%
	Vidēji augsti ienākumi	19	13.5%	34	24.2%	48	34.5%	26	18.7%	13	9.1%	140	100.0%
	Augsti ienākumi	28	14.9%	55	29.5%	64	34.1%	29	15.3%	12	6.2%	188	100.0%
	Grūti pateikt/ NA	30	13.6%	59	26.7%	58	25.8%	37	16.7%	39	17.3%	223	100.0%
Reģions	Rīga	47	14.0%	101	30.1%	92	27.5%	55	16.3%	41	12.0%	336	100.0%
	Pierīga	20	10.8%	37	20.1%	64	34.4%	38	20.2%	27	14.5%	186	100.0%
	Vidzeme	12	11.7%	25	24.4%	39	39.0%	17	17.0%	8	7.9%	101	100.0%
	Kurzeme	16	12.6%	22	17.2%	37	28.9%	33	26.1%	20	15.3%	128	100.0%
	Zemgale	27	21.6%	45	35.9%	29	23.2%	6	4.8%	18	14.5%	125	100.0%
	Latgale	15	10.2%	37	25.3%	63	42.7%	15	10.4%	17	11.4%	147	100.0%
Apdzīvota vieta	Rīga	47	14.0%	101	30.1%	92	27.5%	55	16.3%	41	12.0%	336	100.0%
	cita pilsēta	35	9.6%	82	22.2%	140	38.0%	61	16.7%	49	13.4%	367	100.0%
	lauki	55	17.1%	84	26.3%	92	28.8%	48	15.1%	41	12.6%	320	100.0%

Bāze: visi respondenti, n=1023

**Pētījums: Attieksme pret negodīgu rīcību**

**3.11. Cilvēki atšķirīgi reaģē, ja saskaras ar situācijām, kurās ir saskatāma likuma "apiešana", datu viltošana vai krāpšana. Daļa par to ziņo tiesībsargājošajām un citām kontrolējošajām iestādēm (piem., policijai, KNAB, VID, PVD u.tml.), bet citi dažādu iemeslu dēļ ir "pret" šādu ziņošanu vai neuzskata to par nepieciešamu. Kā domājat Jūs, vai, saskaroties ar šādu situāciju, noteikti ir jāziņo vai var arī neziņot: Par pirkumu vai pakalpojumu netiek izsniegts čeks**

		Par pirkumu vai pakalpojumu netiek izsniegts čeks						Total	
		Ir jāziņo		Var neziņot		Grūti pateikt/NA		nesvērts skaits	rindu %
		nesvērts skaits	rindu %	nesvērts skaits	rindu %	nesvērts skaits	rindu %		
Visi respondenti		404	39.5%	488	47.8%	131	12.7%	1023	100.0%
Dzimums	Vīrietis	182	36.9%	242	49.3%	68	13.8%	492	100.0%
	Sieviete	222	41.9%	246	46.4%	63	11.7%	531	100.0%
Vecums	16 - 24	48	40.2%	52	43.8%	19	16.0%	119	100.0%
	25 - 34	87	43.2%	93	46.4%	21	10.4%	201	100.0%
	35 - 44	70	40.4%	85	49.3%	18	10.4%	173	100.0%
	45 - 54	82	41.3%	98	49.5%	18	9.1%	198	100.0%
	55 - 63	59	33.9%	93	53.5%	22	12.6%	174	100.0%
	64 - 74	58	36.6%	67	42.4%	33	21.1%	158	100.0%
Izglītība	Pamatizglītība	48	39.3%	58	47.7%	16	13.0%	122	100.0%
	Vidējā, profesionālā vidējā	228	36.6%	306	49.4%	87	13.9%	621	100.0%
	Augstākā	128	45.9%	124	44.2%	28	9.9%	280	100.0%
Tautība	Latvietis (-te)	247	40.8%	295	48.7%	64	10.5%	606	100.0%
	Cits (-ta)	157	37.7%	193	46.5%	67	15.8%	417	100.0%
Sarunvaloda ģimenē	Latviešu	259	41.2%	302	48.0%	69	10.9%	630	100.0%
	Krievu	143	36.8%	184	47.7%	61	15.5%	388	100.0%
	Citā	2	41.8%	2	38.3%	1	19.9%	5	100.0%
Pilsonības statuss	LR pilsoņi	367	40.9%	425	47.4%	105	11.7%	897	100.0%
	Respondenti bez LR pilsonības	37	29.5%	63	50.4%	26	20.1%	126	100.0%
Nodarbinātības sektors	Publiskajā sektorā (valsts, pašvaldības)	75	44.0%	82	47.9%	14	8.2%	171	100.0%
	Privātajā sektorā	185	39.1%	234	49.3%	55	11.6%	474	100.0%
	Nestrādāju	144	37.9%	172	45.7%	62	16.3%	378	100.0%
Pamatnodarbošanās	Vadītājs	26	56.8%	16	34.5%	4	8.7%	46	100.0%
	Speciālists, ierēdnis	115	43.1%	132	49.1%	21	7.8%	268	100.0%
	Strādnieks	100	35.5%	141	50.2%	40	14.3%	281	100.0%
	Zemnieks	8	71.9%	3	28.1%			11	100.0%
	Individuālais darbs	11	28.6%	24	61.4%	4	10.0%	39	100.0%
	Pensionārs	76	35.3%	101	47.4%	37	17.3%	214	100.0%
	Skolnieks, students	23	41.0%	24	42.9%	9	16.0%	56	100.0%
	Mājsaimniece	15	39.4%	18	50.0%	4	10.6%	37	100.0%
	Bezdarbnieks	30	41.9%	29	41.2%	12	16.9%	71	100.0%
Mēneša vidējie ienākumi uz vienu ģimenes locekli (kvintīles)	Zemi ienākumi	45	32.1%	79	56.2%	16	11.7%	140	100.0%
	Vidēji zemi ienākumi	70	39.2%	76	43.3%	31	17.6%	177	100.0%
	Vidējie ienākumi	64	41.3%	71	46.0%	20	12.7%	155	100.0%
	Vidēji augsti ienākumi	53	37.7%	74	53.2%	13	9.1%	140	100.0%
	Augsti ienākumi	83	44.3%	93	49.4%	12	6.2%	188	100.0%
	Grūti pateikt/ NA	89	40.2%	95	42.5%	39	17.3%	223	100.0%
Reģions	Rīga	148	44.2%	147	43.8%	41	12.0%	336	100.0%
	Pierīga	57	30.9%	102	54.6%	27	14.5%	186	100.0%
	Vidzeme	37	36.1%	56	56.0%	8	7.9%	101	100.0%
	Kurzeme	38	29.8%	70	55.0%	20	15.3%	128	100.0%
	Zemgale	72	57.5%	35	28.0%	18	14.5%	125	100.0%
	Latgale	52	35.5%	78	53.0%	17	11.4%	147	100.0%
Apdzīvota vieta	Rīga	148	44.2%	147	43.8%	41	12.0%	336	100.0%
	cita pilsēta	117	31.9%	201	54.8%	49	13.4%	367	100.0%
	lauki	139	43.4%	140	44.0%	41	12.6%	320	100.0%

Bāze: visi respondenti, n=1023



# Pētījums: Attieksme pret negodīgu rīcību

## 4. Lūdzu, raksturojiet galvenos faktorus, kas Jūs pašu galvenokārt atturētu ziņot tiesībsargājošajām un citām kontrolējošajām iestādēm (piem., policijai, KNAB, VID, PVD u.tml.) par gadījumiem, kuros ir likuma "apiešana", datu viltošana vai krāpšana?

		Lūdzu, raksturojiet galvenos faktorus, kas Jūs pašu galvenokārt atturētu ziņot tiesībsargājošajām un citām kontrolējošajām iestādēm (piem., policijai, KNAB, VID, PVD u.tml.) par gadījumiem, kuros ir likuma "apiešana", datu viltošana vai krāpšana?																															
		Man trūkst informācijas, kur par šādiem gadījumiem jāziņo				Ne vienmēr likuma "apiešana" ("kreisu" preču tirdzniecība, darbība izkārtošana, pasūtījumu izkārtošana) ir nosodāma vai noziedzīga				Negribas sabojāt citiem cilvēkiem dzīvi				Uzskatu, ka par šādu gadījumu novēršanu, kontroli ir jānodrošina tiesībsargājošajām iestādēm, nevis iedzīvotājiem				Saskarsme ar tiesībsargājošajām iestādēm šādas ziņošanas dēļ pašam/ai rada problēmas (piem., tas ir sarežģīti, jātērē laiks vai jātērē finanšu resursi)				Iespējama atbīlība, nepatīkšanas, ko radītu tas, par kuru tiek ziņots				Uzskatu, ka ziņošana pēc savas būtības nav nekas labs, tā ir "stucīšana"				Pietiek, ja pats/-i izvairās no negodīgas rīcības (neapņēma precīzi, nedod kukuli, neakceptē viltojumus u.tml.), ziņot nav nepieciešams			
		nesvērts skaits	rindu %	nesvērts skaits	rindu %	nesvērts skaits	rindu %	nesvērts skaits	rindu %	nesvērts skaits	rindu %	nesvērts skaits	rindu %	nesvērts skaits	rindu %	nesvērts skaits	rindu %	nesvērts skaits	rindu %	nesvērts skaits	rindu %												
Visi respondenti		253	24.7%	205	20.2%	241	23.6%	381	37.2%	274	26.8%	289	28.3%	131	12.7%	195	19.1%																
Dzimums	Vīrietis	123	24.9%	113	23.0%	110	22.4%	189	38.5%	127	25.7%	138	28.2%	68	13.7%	78	15.8%																
	Sieviete	130	24.5%	92	17.6%	131	24.7%	192	36.0%	147	27.7%	151	28.3%	63	11.8%	117	22.0%																
Vecums	16 - 24	45	37.7%	27	22.6%	20	16.7%	41	34.4%	33	27.6%	37	31.0%	13	11.0%	29	24.4%																
	25 - 34	40	19.9%	52	25.9%	55	27.2%	66	33.0%	50	24.9%	54	26.8%	25	12.4%	38	18.9%																
	35 - 44	43	24.9%	39	22.6%	41	23.6%	70	40.5%	45	26.0%	52	30.1%	20	11.5%	31	17.9%																
	45 - 54	44	22.2%	35	17.6%	52	26.3%	77	38.8%	59	29.7%	56	28.2%	23	11.6%	34	17.1%																
	55 - 63	44	25.3%	29	16.6%	40	23.0%	72	41.2%	52	29.8%	50	28.7%	27	15.5%	38	21.8%																
	64 - 74	37	23.3%	23	14.5%	33	20.9%	55	34.7%	35	22.2%	40	25.3%	23	14.5%	25	15.8%																
Izglītība	Pamatizglītība	50	40.9%	18	14.6%	26	21.5%	45	37.0%	23	19.1%	37	30.2%	16	13.1%	21	17.1%																
	Vidējā, profesionālā vidējā	140	22.4%	135	22.0%	150	24.1%	236	37.9%	164	26.3%	177	28.6%	77	12.3%	120	19.4%																
	Augstākā	63	22.7%	52	18.8%	65	23.2%	100	35.8%	87	31.1%	75	26.8%	38	13.4%	54	19.2%																
Sarunvaloda ģimenē	Latviešu	158	25.0%	134	21.3%	154	24.5%	236	37.3%	175	27.6%	191	30.3%	77	12.2%	137	21.8%																
	Krievu	92	23.7%	71	18.7%	87	22.3%	143	37.1%	98	25.4%	98	25.3%	53	13.4%	57	14.7%																
	Citā	3	61.0%					2	38.3%	1	17.9%			1	17.9%	1	17.9%																
Tautība	Latvietis (-te)	156	25.7%	132	21.8%	154	25.5%	228	37.5%	169	27.8%	181	29.9%	80	13.2%	139	23.0%																
	Cits (-ta)	97	23.3%	73	17.9%	87	20.8%	153	36.9%	105	25.3%	108	25.9%	51	12.0%	56	13.4%																
Pilsonības statuss	LR pilsoņi	220	24.5%	185	20.7%	223	24.9%	343	38.2%	247	27.5%	261	29.1%	122	13.5%	176	19.6%																
	Respondenti bez LR pilsonības	33	26.2%	20	16.5%	18	14.2%	38	30.3%	27	21.6%	28	22.2%	9	7.0%	19	14.9%																
Nodarbinātības sektors	Publiskajā sektorā (valsts, pašvaldības)	47	27.6%	36	21.0%	43	25.2%	69	40.3%	47	27.3%	55	32.2%	15	8.9%	36	21.1%																
	Privātajā sektorā	93	19.5%	107	22.7%	109	23.0%	182	38.3%	139	29.2%	129	27.2%	61	12.8%	97	20.4%																
	Nestrādāju	113	30.2%	62	16.5%	89	23.6%	130	34.3%	88	23.2%	105	27.9%	55	14.4%	62	16.4%																
Pamatnodarbošanās	Vadītājs	4	8.6%	9	19.6%	15	32.6%	20	43.8%	15	32.4%	11	24.3%	4	8.6%	9	19.6%																
	Speciālists, ierēdnis	59	21.9%	60	22.4%	63	23.5%	98	36.4%	78	29.1%	65	24.3%	32	12.0%	52	19.3%																
	Strādnieks	64	22.7%	54	19.2%	62	22.0%	110	39.1%	75	26.4%	91	32.3%	35	12.5%	56	19.9%																
	Zemnieks	6	54.8%	4	35.6%	5	45.0%	5	44.9%	5	44.9%	6	53.1%	1	8.6%	4	37.1%																
	Individuālais darbs	7	17.9%	16	42.1%	7	18.2%	18	46.1%	13	33.4%	11	28.3%	4	10.0%	12	30.5%																
	Pensionārs	49	22.9%	32	14.9%	52	24.5%	79	36.9%	52	24.4%	58	27.1%	36	16.8%	38	17.8%																
	Skolnieks, students	22	39.3%	9	16.1%	8	14.1%	18	32.0%	15	26.7%	18	32.1%	8	14.3%	12	21.4%																
	Mājsaimniece	12	32.3%	7	19.3%	7	19.2%	9	24.7%	6	16.4%	8	21.9%	2	5.4%	6	16.3%																
	Bezdarbnieks	30	42.5%	14	19.9%	22	30.9%	24	34.1%	15	21.1%	21	29.7%	9	12.4%	6	8.6%																
	Mēneša vidējie ienākumi uz vienu ģimenes locekli (kvintiles)	Zemi ienākumi	34	24.3%	26	18.5%	44	31.3%	53	37.8%	32	22.5%	45	32.3%	24	16.9%	29	20.8%															
Vidēji zemi ienākumi		48	27.2%	30	17.2%	36	20.1%	63	35.4%	41	22.9%	50	28.2%	23	13.0%	38	21.4%																
Vidējie ienākumi		40	26.0%	27	17.4%	35	22.7%	54	35.0%	35	22.6%	36	23.2%	20	12.8%	29	18.8%																
Vidēji augsti ienākumi		34	24.5%	29	20.9%	34	24.3%	51	36.3%	39	28.0%	43	30.9%	16	11.6%	30	21.5%																
Augsti ienākumi		35	18.4%	50	26.8%	51	27.1%	80	42.4%	70	37.2%	55	29.2%	18	9.5%	35	18.5%																
Grūti pateikt/ NA		62	27.6%	43	19.5%	41	18.6%	80	36.0%	57	25.6%	60	26.8%	30	13.2%	34	15.3%																
Reģions	Rīga	64	19.2%	59	17.8%	67	19.9%	122	36.4%	98	29.4%	82	24.4%	40	11.8%	71	21.1%																
	Pierīga	45	23.9%	42	22.8%	52	27.9%	83	44.6%	55	29.5%	65	35.0%	32	17.4%	39	20.8%																
	Vidzeme	26	25.4%	21	21.2%	25	24.5%	32	31.6%	15	14.7%	28	27.8%	10	9.9%	25	25.6%																
	Kurzeme	37	29.4%	24	18.9%	24	18.7%	37	29.2%	28	21.7%	26	20.4%	9	7.2%	18	14.0%																
	Zemgale	43	34.4%	24	19.2%	33	26.9%	37	29.4%	27	21.4%	33	26.5%	16	12.7%	14	11.4%																
	Latgale	38	25.7%	35	23.8%	40	27.3%	70	47.2%	51	34.5%	55	37.4%	24	15.8%	28	18.6%																
Apdzīvota vieta	Rīga	64	19.2%	59	17.8%	67	19.9%	122	36.4%	98	29.4%	82	24.4%	40	11.8%	71	21.1%																
	cita pilsēta	98	26.8%	67	18.5%	77	21.0%	126	34.4%	81	22.0%	82	22.4%	40	10.8%	56	15.2%																
	lauki	91	28.2%	79	24.7%	97	30.4%	133	41.3%	95	29.5%	125	39.1%	51	15.9%	68	21.4%																

Bāze: visi respondenti, n=1023 Tabulas turpinājums nākamajā lpp.

## Pētījums: Attieksme pret negodīgu rīcību

### 4. Lūdzu, raksturojiet galvenos faktorus, kas Jūs pašu galvenokārt atturētu ziņot tiesībsargājošajām un citām kontrolējošajām iestādēm (piem., policijai, KNAB, VID, PVD u.tml.) par gadījumiem, kuros ir likuma "apiešana", datu viltošana vai krāpšana?

		Lūdzu, raksturojiet galvenos faktorus, kas Jūs pašu galvenokārt atturētu ziņot tiesībsargājošajām un citām kontrolējošajām iestādēm (piem., policijai, KNAB, VID, PVD u.tml.) par gadījumiem, kuros ir likuma "apiešana", datu viltošana vai krāpšana?										Total	
		Man ir vienalga		Tāpat neviens netiks sodīts, vai sodi būs formāli		Cits iemesls		Nav tādu faktoru, kas atturētu ziņot		Grūti pateikt/NA		nesvērts skaits	rindu %
		nesvērts skaits	rindu %	nesvērts skaits	rindu %	nesvērts skaits	rindu %	nesvērts skaits	rindu %	nesvērts skaits	rindu %		
Visi respondenti		61	6.0%	328	32.1%	21	2.0%	51	5.0%	14	1.3%	1023	238.9%
Dzimums	Vīrietis	28	5.8%	154	31.4%	8	1.6%	31	6.3%	7	1.3%	492	238.6%
	Sieviete	33	6.2%	174	32.7%	13	2.4%	20	3.8%	7	1.3%	531	239.1%
Vecums	16 - 24	7	5.9%	35	29.4%			4	3.4%	1	.8%	119	245.0%
	25 - 34	20	10.0%	62	30.9%	4	2.0%	10	5.0%			201	236.7%
	35 - 44	5	2.9%	58	33.4%	1	.6%	13	7.5%			173	241.5%
	45 - 54	9	4.6%	71	35.8%	4	2.0%	7	3.6%	3	1.5%	198	239.0%
	55 - 63	10	5.8%	57	32.8%	7	4.0%	6	3.4%	2	1.1%	174	249.2%
	64 - 74	10	6.3%	45	28.4%	5	3.2%	11	7.0%	8	5.0%	158	221.3%
Izglītība	Pamatizglītība	6	4.9%	41	33.5%	1	.8%	3	2.5%	2	1.5%	122	236.5%
	Vidējā, profesionālā vidējā	47	7.6%	204	32.8%	10	1.6%	31	5.1%	7	1.1%	621	241.2%
	Augstākā	8	2.9%	83	29.8%	10	3.4%	17	6.1%	5	1.6%	280	234.9%
Sarunvaloda ģimenē	Latviešu	29	4.7%	212	33.6%	11	1.7%	30	4.8%	9	1.3%	630	246.3%
	Krievu	31	7.9%	113	29.3%	8	2.0%	21	5.4%	5	1.2%	388	226.5%
	Citā	1	17.9%	3	58.2%	2	39.0%					5	268.0%
Tautība	Latvietis (-te)	31	5.2%	204	33.6%	12	2.0%	23	3.9%	9	1.4%	606	250.3%
	Cits (-ta)	30	7.2%	124	29.8%	9	2.1%	28	6.6%	5	1.1%	417	222.4%
Pilsonības statuss	LR pilsoņi	48	5.4%	286	31.9%	15	1.6%	38	4.3%	12	1.2%	897	242.5%
	Respondenti bez LR pilsonības	13	10.2%	42	33.5%	6	4.6%	13	10.4%	2	1.5%	126	213.0%
Nodarbinātības sektors	Publiskajā sektorā (valsts, pašvaldības)	6	3.5%	54	31.4%	4	2.3%	4	2.4%	3	1.7%	171	244.8%
	Privātajā sektorā	31	6.6%	150	31.7%	7	1.4%	32	6.8%	2	.4%	474	240.0%
	Nestrādāju	24	6.3%	124	32.9%	10	2.6%	15	3.9%	9	2.3%	378	234.6%
Pamatnodarbošanās	Vadītājs			8	17.3%	3	6.3%	5	10.7%			46	223.9%
	Speciālists, ierēdnis	13	4.9%	76	28.5%	4	1.4%	13	5.0%	3	1.0%	268	229.7%
	Strādnieks	20	7.2%	104	36.9%	3	1.1%	14	5.0%	2	.7%	281	245.0%
	Zemnieks			4	36.9%			1	8.9%			11	369.7%
	Individuālais darbs	4	10.6%	12	30.6%	1	2.7%	3	8.2%			39	278.7%
	Pensionārs	15	7.0%	69	32.4%	8	3.8%	10	4.7%	9	4.1%	214	237.2%
	Skolnieks, students	3	5.5%	13	23.3%			3	5.4%			56	230.2%
	Mājsaimniece	1	2.7%	18	48.2%	1	2.6%	1	2.9%			37	212.0%
	Bezdarbnieks	5	7.0%	24	33.7%	1	1.5%	1	1.3%			71	242.7%
Mēneša vidējie ienākumi uz vienu ģimenes locekli (kvintiles)	Zemi ienākumi	6	4.3%	46	32.7%	5	3.5%	4	2.9%	1	.6%	140	248.4%
	Vidēji zemi ienākumi	8	4.4%	66	37.9%	1	.5%	9	5.1%	3	1.6%	177	235.0%
	Vidējie ienākumi	7	4.5%	48	31.1%	4	2.5%	10	6.5%	4	2.4%	155	225.6%
	Vidēji augsti ienākumi	12	8.7%	46	32.8%	1	.7%	6	4.4%	1	.6%	140	245.3%
	Augsti ienākumi	9	4.7%	51	27.0%	3	1.6%	9	4.9%			188	247.3%
	Grūti pateikt/ NA	19	8.6%	71	31.6%	7	3.1%	13	5.8%	5	2.2%	223	233.8%
Reģions	Rīga	26	7.6%	88	26.3%	9	2.6%	25	7.5%	8	2.2%	336	226.3%
	Pierīga	13	7.2%	65	35.0%	6	3.2%	3	1.7%	1	.5%	186	269.4%
	Vidzeme	6	6.2%	20	19.9%			6	5.7%	3	2.8%	101	215.3%
	Kurzeme	6	4.7%	51	39.7%	4	3.0%	7	5.5%			128	212.4%
	Zemgale	4	3.1%	54	43.2%	1	.8%	5	4.1%	2	1.5%	125	234.6%
	Latgale	6	4.0%	50	33.9%	1	.6%	5	3.5%			147	272.3%
Apdzīvota vieta	Rīga	26	7.6%	88	26.3%	9	2.6%	25	7.5%	8	2.2%	336	226.3%
	cita pilsēta	21	5.8%	128	34.7%	9	2.4%	14	3.8%	2	.5%	367	218.4%
	lauki	14	4.4%	112	35.1%	3	.9%	12	3.8%	4	1.2%	320	275.9%

Bāze: visi respondenti, n=1023

Pētījums: Attieksme pret negodīgu rīcību

5. Kas, Jūsuprāt, ir 3 galvenie iemesli viltotu un kontrabandas preču izplatībai?

	Kas, Jūsuprāt, ir 3 galvenie iemesli viltotu un kontrabandas preču izplatībai?																									Total	
	Amatpersonu korupcija		Valsts nespēja vai nevēlēšanās cīnīties ar šo problēmu		Cilvēku nabadzība, mazie ienākumi		Pircēju nezināšana, neinformētība, lētīcība		Pircēju negodīgums (gatavība iegādāties, lietot viltotas vai kontrabandas preces)		Viltotu vai kontrabandas preču tirgotājiem ir iespējas iegūt lielu peļņu		Tas, ka vainīgie nesāņem sodu		Tas, ka par pārkāpumiem ir paredzēti pārāk mazi sodi		Cita atbilde		Latvijā viltotas vai kontrabandas preces nav izplatītas		Grūti pateikt/NA		nesvērts skaits	rindu %			
	nesvērts skaits	rindu %	nesvērts skaits	rindu %	nesvērts skaits	rindu %	nesvērts skaits	rindu %	nesvērts skaits	rindu %	nesvērts skaits	rindu %	nesvērts skaits	rindu %	nesvērts skaits	rindu %	nesvērts skaits	rindu %	nesvērts skaits	rindu %	nesvērts skaits	rindu %			nesvērts skaits	rindu %	
Visi respondenti	439	42.9%	397	38.7%	730	71.3%	172	16.9%	166	16.3%	308	30.1%	187	18.4%	132	12.9%	19	1.9%	7	.7%	24	2.3%	1023	252.4%			
Dzimums																											
Vīrietis	219	44.5%	196	39.8%	354	72.0%	80	16.3%	66	13.4%	145	29.5%	84	17.1%	66	13.4%	9	1.9%	5	1.1%	13	2.6%	492	251.5%			
Sieviete	220	41.3%	201	37.8%	376	70.7%	92	17.4%	100	19.0%	163	30.6%	103	19.6%	66	12.5%	10	1.9%	2	.4%	11	2.1%	531	253.3%			
Vecums																											
16 - 24	48	40.4%	38	31.9%	75	63.0%	25	20.9%	23	19.3%	38	31.9%	24	20.1%	24	20.1%	3	2.5%	2	1.7%	5	4.2%	119	256.2%			
25 - 34	92	45.7%	70	34.8%	157	78.1%	31	15.5%	43	21.4%	70	34.8%	35	17.5%	28	13.9%	1	.5%	1	.5%	2	1.0%	201	263.6%			
35 - 44	72	41.6%	74	42.7%	114	65.8%	33	19.1%	28	16.2%	44	25.4%	39	22.5%	23	13.3%	4	2.3%	3	1.7%	5	2.9%	173	253.6%			
45 - 54	86	43.4%	82	41.3%	146	73.8%	27	13.6%	26	13.1%	61	30.8%	35	17.7%	22	11.1%	4	2.0%	3	1.5%	3	1.5%	198	248.3%			
55 - 63	69	39.6%	65	37.4%	129	74.2%	32	18.3%	26	14.9%	53	30.4%	27	15.5%	22	12.6%	4	2.3%	4	2.3%	4	2.3%	174	247.5%			
64 - 74	72	45.5%	68	43.0%	109	69.0%	24	15.2%	20	12.6%	42	26.5%	27	17.1%	13	8.2%	3	1.9%	1	.7%	5	3.1%	158	242.8%			
Izglītība																											
Pamatizglītība	53	43.2%	46	37.7%	88	72.5%	20	16.4%	14	11.6%	38	30.8%	24	19.6%	21	17.7%	3	2.4%	2	1.7%	3	2.3%	122	256.1%			
Vidējā, profesionālā vidējā	262	42.1%	234	37.5%	451	72.6%	105	16.9%	89	14.3%	203	32.9%	101	16.3%	81	13.0%	10	1.7%	3	.5%	13	2.1%	621	249.9%			
Augstākā	124	44.4%	117	41.8%	191	68.0%	47	17.0%	63	22.7%	67	23.7%	62	22.3%	30	10.8%	6	2.0%	2	.7%	8	2.9%	280	256.3%			
Sarunvaloda ģimēnē																											
Latviešu	262	41.4%	246	39.1%	451	71.5%	112	17.8%	113	18.0%	195	30.9%	121	19.4%	96	15.3%	12	1.9%	5	.8%	11	1.8%	630	257.8%			
Krievu	175	45.2%	148	38.0%	275	70.9%	59	15.4%	53	13.8%	113	29.2%	65	16.7%	35	9.1%	7	1.8%	2	.6%	13	3.3%	388	243.9%			
Cita	2	39.5%	3	59.7%	4	77.3%	1	17.9%							1	20.4%							5	237.6%			
Tautība																											
Latvietis (-te)	255	41.9%	237	39.1%	438	72.2%	105	17.3%	112	18.5%	184	30.3%	114	19.0%	95	15.7%	11	1.8%	4	.7%	10	1.7%	606	258.3%			
Cits (-ta)	184	44.2%	160	38.2%	292	70.0%	67	16.2%	54	13.1%	124	29.8%	73	17.5%	37	8.9%	8	1.9%	3	.8%	14	3.3%	417	244.0%			
Pilsonības statuss																											
LR pilsoņi	387	43.1%	351	39.1%	651	72.5%	146	16.3%	154	17.3%	272	30.3%	160	17.9%	120	13.4%	18	2.0%	5	.6%	17	1.9%	897	254.4%			
Respondenti bez LR pilsonības	52	41.4%	46	36.3%	79	62.6%	26	20.9%	12	9.4%	36	28.8%	27	21.5%	12	9.5%	1	.8%	2	1.6%	7	5.6%	126	238.4%			
Nodarbinātības sektors																											
Publiskajā sektorā (valsts, pašvaldības)	71	41.4%	73	42.7%	125	72.7%	22	13.0%	34	20.3%	49	28.8%	32	19.0%	21	12.2%	2	1.2%	1	.6%	7	4.1%	171	255.9%			
Privātajā sektorā	202	42.6%	186	39.2%	329	69.4%	80	16.9%	85	17.9%	153	32.2%	84	17.7%	65	13.7%	10	2.1%	3	.7%	10	2.1%	474	254.5%			
Neestrādāju	166	43.9%	138	36.3%	276	73.2%	70	18.6%	47	12.3%	106	27.9%	71	19.0%	46	12.4%	7	1.8%	3	.8%	7	1.8%	378	248.0%			
Pamatnodarbošanās																											
Vadītājs	23	50.7%	25	54.4%	28	60.8%	14	30.0%	10	21.7%	18	38.7%	6	13.7%	3	6.3%					1	2.3%	46	278.5%			
Speciālists, ierēdnis	106	39.6%	105	39.1%	185	68.7%	46	17.5%	61	22.9%	80	29.7%	50	18.8%	31	11.5%	6	2.2%	1	.4%	6	2.2%	268	252.6%			
Strādnieks	118	41.9%	107	37.9%	206	73.5%	38	13.5%	40	14.2%	93	33.2%	49	17.4%	45	15.9%	3	1.1%	2	.7%	10	3.6%	281	252.8%			
Zemnieks	7	61.9%	3	26.8%	9	81.4%			1	9.8%	4	36.5%	4	37.0%	3	28.8%							11	282.1%			
Individuālais darbs	19	48.7%	19	49.2%	26	66.2%	4	10.1%	7	18.5%	7	18.4%	7	17.8%	4	10.4%	3	7.7%	1	2.7%			39	249.6%			
Pensionārs	95	44.1%	85	39.6%	159	74.5%	36	16.8%	28	13.0%	58	27.0%	38	17.9%	21	9.9%	5	2.4%	1	.5%	5	2.3%	214	248.2%			
Skolnieks, students	19	34.2%	18	32.2%	34	60.7%	16	28.4%	9	16.2%	19	33.9%	10	17.7%	12	21.4%	1	1.8%	2	3.6%	2	3.6%	56	253.6%			
Mājsaimiece	21	56.4%	9	24.2%	30	81.4%	5	13.6%	3	8.0%	9	24.3%	10	27.8%	5	13.5%							37	249.2%			
Bezdarbnieks	31	44.1%	26	36.7%	53	74.9%	13	18.6%	7	9.6%	20	27.7%	13	18.2%	8	11.4%	1	1.3%					71	242.6%			
Mēneša vidējie ienākumi uz vienu ģimenes locekli (kvintīles)																											
Zemi ienākumi	54	38.2%	47	33.2%	109	77.9%	23	16.1%	10	7.3%	41	29.3%	28	20.1%	26	19.0%	3	2.1%			2	1.5%	140	244.8%			
Vidēji zemi ienākumi	75	42.1%	76	42.8%	130	73.9%	27	15.4%	22	12.4%	59	33.0%	43	24.4%	21	11.8%	1	.6%			2	1.1%	177	257.5%			
Vidējie ienākumi	62	40.1%	59	38.1%	113	72.6%	25	16.2%	21	13.8%	42	27.3%	29	18.6%	21	13.7%	3	2.1%	4	2.8%	4	2.5%	155	247.6%			
Vidēji augsti ienākumi	60	42.8%	60	42.8%	105	74.9%	27	19.6%	25	17.9%	40	28.7%	19	13.8%	18	12.6%	3	2.2%	3	2.2%	3	2.2%	140	257.6%			
Augsti ienākumi	81	43.3%	76	40.4%	118	62.7%	31	16.4%	49	26.0%	72	38.0%	35	18.7%	24	12.9%	2	1.1%			6	3.3%	188	262.7%			
Grūti pateikt/ NA	107	47.9%	79	35.5%	155	69.5%	39	17.7%	39	17.4%	54	24.3%	33	15.0%	22	9.8%	7	3.0%	3	1.4%	7	3.1%	223	244.6%			
Reģions																											
Rīga	143	42.6%	144	42.9%	229	68.1%	66	19.8%	72	21.6%	110	32.7%	49	14.6%	37	11.0%	6	1.8%			12	3.6%	336	258.5%			
Pierīga	64	34.4%	68	36.4%	127	68.0%	34	18.4%	34	18.3%	59	31.8%	39	21.0%	34	18.3%	3	1.7%	2	1.1%	4	2.2%	186	251.5%			
Vidzeme	38	37.4%	42	41.2%	77	76.3%	16	15.7%	16	16.0%	32	31.8%	12	11.8%	9	9.0%	1	1.1%	3	3.2%	1	1.0%	101	244.3%			
Kurzeme	53	41.4%	42	32.7%	99	77.1%	16	12.7%	6	4.7%	27	21.2%	30	23.9%	15	11.9%	5	3.8%	1	.7%	1	.9%	128	231.0%			
Zemgale	64	51.1%	51	40.8%	85	68.5%	18	14.2%	22	17.4%	36	28.8%	27	21.9%	26	20.9%			1	.8%	2	1.5%	125	266.0%			
Latgale	77	52.3%	50	34.1%	113	76.9%	22	14.8%	16	11.2%	44	29.8%	30	20.5%	11	7.7%	4	2.7%			4	2.6%	147	252.6%			
Apdzīvota vieta																											
Rīga	143	42.6%	144	42.9%	229	68.1%	66	19.8%	72	21.6%	110	32.7%	49	14.6%	37	11.0%	6	1.8%			12	3.6%	336	258.5%			
cita pilsēta	151	41.3%	115	31.2%	262	71.3%	50	13.6%	52	14.3%	98	26.8%	76	20.9%	44	12.0%	7	1.9%	4	1.1%	10	2.7%	367	237.1%			
lauki	145	44.9%	138	43.1%	239	74.9%	56	17.5%	42	13.1%	100	31.1%	62	19.5%	51	16.1%	6	1.9%	3	1.0%	2	.6%	320	263.7%			

Bāze: visi respondenti, n=1023

## Pētījums: Attieksme pret negodīgu rīcību

### 6. Kas ir 3 galvenie iemesli, kuru dēļ Jūs personiski neiegādātos nelegālas (viltotas vai kontrabandas) preces?

Kas ir 3 galvenie iemesli, kuru dēļ Jūs personiski neiegādātos nelegālas (viltotas vai kontrabandas) preces?

		Kas ir 3 galvenie iemesli, kuru dēļ Jūs personiski neiegādātos nelegālas (viltotas vai kontrabandas) preces?																						Total			
		Nav iespējas tādās nopirkt (nav piedāvājuma)		Bažas tikt piekurtam, bailes no soda		Bažas, ka sliktāk kalpos, izskatīsies		Bažas, ka tās varētu kaitēt veselībai		Tas ir negodīgi pret oriģinālo preču ražotājiem, tirgotājiem		Viltotu preču izplatīšana kaitē ekonomikai kopumā		Nevēlēšanās tāda veida atbalstīt noziedzību		Apkārtējo, sabiedrības kritiska attieksme pret nelegālu preču lietošanu		Tas ir neētiski, tas ir zem manas cieņas un goda		Cits faktors		Nav tādu iemeslu		Grūti pateikt/NA			
		nesvērts skaits	rindu %	nesvērts skaits	rindu %	nesvērts skaits	rindu %	nesvērts skaits	rindu %	nesvērts skaits	rindu %	nesvērts skaits	rindu %	nesvērts skaits	rindu %	nesvērts skaits	rindu %	nesvērts skaits	rindu %	nesvērts skaits	rindu %	nesvērts skaits	rindu %	nesvērts skaits	rindu %	nesvērts skaits	rindu %
Visi respondenti		172	16.8%	118	11.5%	295	29.1%	493	48.2%	121	11.8%	139	13.6%	242	23.6%	39	3.8%	149	14.6%	24	2.4%	97	9.5%	76	7.4%	1023	192.3%
Dzimums	Vīrietis	76	15.4%	56	11.2%	139	28.3%	243	49.4%	55	11.1%	66	13.4%	108	21.9%	12	2.4%	59	12.1%	9	1.9%	50	10.2%	46	9.3%	492	186.6%
	Sieviete	96	18.0%	62	11.7%	156	29.9%	250	47.2%	66	12.5%	73	13.8%	134	25.2%	27	5.1%	90	17.0%	15	2.8%	47	8.8%	30	5.6%	531	197.6%
Vecums	16 - 24	21	17.7%	24	20.1%	38	32.0%	54	45.4%	12	10.1%	11	9.2%	26	21.8%	7	5.8%	19	15.9%	2	1.7%	12	10.1%	5	4.2%	119	193.9%
	25 - 34	30	14.9%	21	10.5%	71	35.4%	99	49.2%	31	15.4%	26	12.9%	46	22.9%	11	5.5%	29	14.4%	4	2.0%	21	10.4%	11	5.5%	201	198.9%
	35 - 44	28	16.2%	15	8.7%	58	33.6%	88	50.8%	18	10.3%	27	15.6%	43	24.8%	2	1.1%	28	16.3%	6	3.5%	14	8.0%	13	7.5%	173	196.5%
	45 - 54	28	14.1%	22	11.1%	53	26.8%	102	51.5%	25	12.6%	29	14.6%	40	20.2%	10	5.0%	27	13.7%	2	1.0%	24	12.1%	15	7.6%	198	190.3%
	55 - 63	34	19.5%	19	10.9%	48	27.6%	77	44.3%	19	10.8%	32	18.3%	46	26.5%	6	3.5%	30	17.1%	3	1.7%	17	9.8%	13	7.5%	174	197.5%
64 - 74	31	19.7%	17	10.7%	27	17.0%	73	46.1%	16	10.1%	14	8.9%	41	25.9%	3	1.9%	16	10.1%	7	4.4%	9	5.7%	19	12.1%	158	172.6%	
Izglītība	Pamatizglītība	24	19.6%	31	25.5%	35	29.3%	60	49.4%	8	6.4%	12	10.1%	26	21.3%	7	5.6%	9	7.3%	1	.9%	18	14.8%	8	6.4%	122	196.7%
	Vidējā, profesionālā vidējā	105	16.9%	65	10.4%	167	27.1%	298	48.0%	71	11.4%	80	12.8%	143	22.9%	26	4.2%	76	12.2%	15	2.4%	61	9.8%	54	8.7%	621	186.8%
	Augstākā	43	15.3%	22	7.9%	93	33.6%	135	48.3%	42	14.9%	47	16.7%	73	26.2%	6	2.1%	64	23.0%	8	2.9%	18	6.5%	14	4.9%	280	202.4%
Sarunvaloda ģimenē	Latviešu	117	18.6%	73	11.5%	175	28.0%	299	47.5%	90	14.3%	97	15.5%	165	26.2%	24	3.8%	108	17.1%	15	2.4%	53	8.5%	36	5.6%	630	199.0%
	Krievu	55	14.1%	45	11.5%	118	30.8%	190	49.0%	31	8.0%	42	10.8%	75	19.3%	15	3.9%	39	10.3%	9	2.4%	44	11.2%	40	10.2%	388	181.5%
	Citā			2	38.3%	4	80.9%					2	40.6%					2	41.8%							5	201.5%
Tautība	Latvietis (-ie)	110	18.2%	70	11.5%	172	28.6%	288	47.6%	83	13.7%	93	15.4%	158	26.0%	22	3.6%	105	17.2%	14	2.3%	54	9.0%	33	5.4%	606	198.6%
	Cits (-ta)	62	14.7%	48	11.4%	123	29.9%	205	49.2%	38	9.1%	46	11.0%	84	20.1%	17	4.1%	44	10.9%	10	2.4%	43	10.2%	43	10.2%	417	183.3%
Pilsonības statuss	LR pilsoņi	156	17.3%	113	12.6%	266	30.0%	429	47.9%	109	12.1%	124	13.8%	213	23.7%	34	3.8%	138	15.4%	22	2.5%	84	9.4%	55	6.1%	897	194.5%
	Respondenti bez LR pilsonības	16	12.7%	5	3.8%	29	23.4%	64	50.8%	12	9.5%	15	11.9%	29	23.0%	5	3.9%	11	9.0%	2	1.6%	13	10.5%	21	16.6%	126	176.8%
Nodarbinātības sektors	Publiskajā sektorā (valsts, pašvaldības)	25	14.8%	16	9.3%	47	27.8%	76	44.3%	23	13.2%	35	20.5%	45	26.1%	12	6.9%	32	18.8%	2	1.2%	12	7.1%	10	5.8%	171	196.0%
	Privātajā sektorā	74	15.5%	50	10.4%	160	33.8%	242	51.0%	66	13.9%	61	12.8%	103	21.8%	17	3.5%	70	14.7%	12	2.6%	44	9.3%	32	6.8%	474	196.1%
	Nestrādāju	73	19.4%	52	14.0%	88	23.6%	175	46.5%	32	8.4%	43	11.4%	94	24.8%	10	2.7%	47	12.6%	10	2.6%	41	10.9%	34	8.9%	378	185.6%
Pamatnodarbošanās	Vadītājs	6	13.4%	2	4.4%	19	40.3%	25	53.6%	7	15.0%	11	24.2%	17	37.2%			11	23.8%	1	2.1%	3	6.9%	1	2.1%	46	223.0%
	Speciālists, ierēdnis	42	15.6%	23	8.6%	89	33.5%	119	44.4%	41	15.1%	37	13.8%	59	21.9%	10	3.7%	57	21.2%	5	1.9%	19	7.1%	15	5.6%	268	192.4%
	Strādnieks	39	13.8%	39	13.6%	81	28.8%	151	53.8%	31	11.0%	40	14.2%	62	22.1%	18	6.3%	25	8.8%	5	1.8%	31	11.1%	24	8.7%	281	194.1%
	Zemnieks	4	35.7%	1	8.8%	3	27.8%	5	44.9%	2	19.0%	2	17.4%	3	27.1%	1	8.8%	2	18.4%			1	9.2%			11	217.2%
	Individuālais darbs	8	20.6%	1	2.4%	15	38.9%	18	46.4%	8	20.6%	6	15.0%	7	18.0%			7	17.6%	3	8.0%	2	4.9%	2	5.3%	39	197.8%
	Pensionārs	42	19.7%	20	9.4%	44	20.6%	97	45.3%	16	7.4%	28	13.2%	57	26.7%	3	1.4%	25	11.7%	8	3.7%	18	8.5%	24	11.2%	214	178.7%
	Skolnieks, students	8	14.2%	17	30.2%	18	32.2%	28	50.0%	4	7.2%	4	7.2%	14	24.9%	2	3.6%	10	17.8%			6	10.7%	2	3.7%	56	201.7%
	Mājsaimniece	6	16.7%	4	10.9%	15	41.3%	17	46.1%	7	18.5%	6	15.8%	6	15.8%	3	7.9%	4	10.8%	2	5.6%	4	10.4%	1	2.9%	37	202.8%
	Bezdarbnieks	17	24.2%	11	15.6%	11	16.1%	33	47.2%	5	6.7%	5	7.0%	17	24.3%	2	2.7%	8	11.8%			13	17.9%	7	9.5%	71	183.1%
Mēneša vidējie ienākumi uz vienu ģimenes locekli (kvintiles)	Zem ienākumi	25	17.8%	19	13.5%	28	20.0%	65	46.5%	14	10.2%	20	14.4%	34	24.5%	8	5.7%	12	8.7%	3	2.3%	23	16.1%	8	5.6%	140	185.5%
	Vidēji zemi ienākumi	32	17.8%	20	11.4%	49	28.2%	87	49.3%	15	8.4%	25	14.3%	45	25.2%	5	2.8%	22	12.4%	3	1.7%	13	7.4%	15	8.3%	177	187.3%
	Vidējie ienākumi	20	12.8%	14	9.0%	41	26.9%	73	47.1%	16	10.6%	21	13.5%	41	26.2%	6	3.9%	22	14.3%	5	3.0%	15	9.9%	11	7.1%	155	184.3%
	Vidēji augsti ienākumi	20	14.4%	22	15.6%	40	28.4%	72	51.2%	23	15.9%	10	7.1%	27	19.1%	4	2.9%	27	19.4%	2	1.5%	13	9.4%	16	11.6%	140	196.6%
	Augsti ienākumi	32	17.0%	19	10.1%	73	39.1%	95	50.5%	26	13.6%	37	19.5%	52	27.9%	7	3.6%	35	18.7%	5	2.7%	8	4.2%	9	4.7%	188	211.5%
	Grūti pateikt/ NA	43	19.3%	24	10.6%	64	29.1%	101	45.5%	27	12.2%	26	11.7%	43	19.2%	9	3.9%	31	13.8%	6	2.8%	25	11.3%	17	7.5%	223	186.8%
Reģions	Rīga	42	12.5%	27	8.0%	114	34.4%	165	49.2%	41	12.1%	62	18.5%	91	26.9%	9	2.6%	48	14.5%	7	2.0%	23	6.8%	28	8.2%	336	195.7%
	Pierīga	32	17.3%	18	9.7%	53	28.5%	74	39.5%	15	8.1%	17	9.1%	42	22.6%	8	4.3%	25	13.5%	11	5.9%	23	12.5%	13	7.0%	186	177.9%
	Vidzeme	23	22.6%	17	16.8%	17	16.9%	50	49.6%	14	13.9%	13	12.6%	27	27.2%	4	4.0%	21	20.9%	1	1.1%	12	11.8%	7	6.9%	101	204.1%
	Kurzeme	31	24.2%	14	11.1%	33	26.5%	59	46.6%	12	9.4%	11	8.7%	24	18.5%	2	1.5%	19	14.7%	4	3.3%	11	8.5%	10	7.7%	128	180.8%
	Zemgale	20	15.9%	21	16.6%	30	24.0%	67	53.5%	24	19.5%	18	14.6%	34	27.2%	12	9.7%	12	9.5%	1	.8%	18	14.6%	4	3.2%	125	209.1%
	Latgale	24	16.1%	21	14.3%	48	33.0%	78	53.3%	15	10.2%	18	12.2%	24	16.3%	4	2.7%	24	16.5%			10	7.0%	14	9.4%	147	190.9%
Apdzīvota vieta	Rīga	42	12.5%	27	8.0%	114	34.4%	165	49.2%	41	12.1%	62	18.5%	91	26.9%	9	2.6%	48	14.5%	7	2.0%	23	6.8%	28	8.2%	336	195.7%
	cita pilsēta	67	18.3%	36	9.7%	79	21.8%	150	40.8%	33	9.0%	23	6.2%	86	23.3%	17	4.6%	55	15.0%	8	2.2%	39	10.7%	36	9.8%	367	171.6%
	lauki	63	19.5%	55	17.2%	102	32.1%	178	55.8%	47	14.7%	54	16.9%	65	20.5%	13	4.0%	46	14.4%	9	2.9%	35	10.9%	12	3.6%	320	212.6%

Bāze: visi respondenti, n=1023

**Pētījums: Attieksme pret negodīgu rīcību**

**7. Šajā kartītē ir uzskaitīti dažādi apgalvojumi. Lūdzu, norādiet, kuriem no tiem Jūs piekrtāt!**

		Šajā kartītē ir uzskaitīti dažādi apgalvojumi. Lūdzu, norādiet, kuriem no tiem Jūs piekrtāt!																				Total			
		Ja produkts ir kvalitatīvs, tas nav nekas briesmīgs, ja par tā izcelsmes vietu tiek norādīta Latvija, kaut arī patiesībā tā ir cita valsts		Ja produkts labi garšo, tas nav nekas briesmīgs, ja uz tā etiķetes ir norādīts nepareizs vai nepilnīgs sastāvs (vienas gaļas vieta cita, nav norādītas visas sastāvdaļas u.tml.)		Neliecencēta saturs (audio, videoierakstu, datorprogrammu) iegūšana nav nosodāma, ja to izmanto tikai savām vajadzībām		Arī tad, ja būtu iespēja nepamantī Latvijā ievest kādus izstrādājumus no aizsargajamā augu vai dzīvnieku sugām (piem., medikamentus, apģērbu, es to nekādā gadījumā nedarītu		Daudzos gadījumos (piemēram, par ES fondu pasākumu apmeklēšanu, vai iesniedzot projektam nepieciešamos dokumentus) tas nav paraksta ar "atpakaļejošu" datumu vai kāda cita cilvēka vieta		Aizpildot kādus formālus dokumentus valsts pārvaldes vai pašvaldības iestādēm (piem., saistībā ar uzņēmumu vai amatpersonas deklarācijām, ES fondu projektiem, šķērsojot robežu u.c.), ir pieļaujams, ka netiek sniegta visa prasītā informācija vai tā ir neprecīza		Valsts dara pieteikumi, lai mazinātu krāpšanas un korupciju (t.sk. lai atklātu un sodītu krāpniekus)		Es uzticos valsts pārvaldes darbam krāpšanas un korupcijas mazināšanas nolūkos		Ja tirgotājs publiski paziņot, ka ir "godīgs tirgotājs" (t.i., viņa veikalos netiek pieļauta nekāda negodīga rīcība), es šajā veikalā iepirktos biežāk		Nevenimam no šiem apgalvojumiem nepiekrītu		Grūti pateikt/NA		nesvērts skaits rindu %	
		nesvērts skaits	rindu %	nesvērts skaits	rindu %	nesvērts skaits	rindu %	nesvērts skaits	rindu %	nesvērts skaits	rindu %	nesvērts skaits	rindu %	nesvērts skaits	rindu %	nesvērts skaits	rindu %	nesvērts skaits	rindu %	nesvērts skaits	rindu %	nesvērts skaits	rindu %		
Visi respondenti		238	23.2%	160	15.6%	300	29.6%	184	18.1%	75	7.4%	45	4.4%	61	6.0%	112	10.9%	255	24.8%	245	24.0%	65	6.3%	1023	170.4%
Dzimums	Vīrietis	121	24.6%	88	17.9%	167	34.3%	88	18.2%	43	8.8%	30	6.2%	25	5.1%	42	8.6%	109	22.1%	113	22.8%	27	5.3%	492	173.9%
	Sieviete	117	21.9%	72	13.6%	133	25.3%	96	18.1%	32	6.1%	15	2.8%	36	6.7%	70	13.1%	146	27.4%	132	25.0%	38	7.1%	531	167.1%
Vecums	16 - 24	24	20.1%	14	11.8%	47	39.5%	23	19.2%	11	9.2%	4	3.4%	11	9.2%	18	15.2%	26	21.8%	30	25.3%	4	3.4%	119	178.0%
	25 - 34	40	19.9%	27	13.4%	75	37.3%	42	20.9%	19	9.5%	10	5.0%	17	8.5%	22	11.0%	47	23.4%	47	23.4%	6	3.0%	201	175.2%
	35 - 44	41	23.8%	29	16.8%	55	31.8%	36	20.8%	12	7.0%	10	5.8%	6	3.4%	13	7.5%	40	23.2%	44	25.4%	10	5.8%	173	171.3%
	45 - 54	59	29.8%	33	16.7%	62	31.3%	33	16.7%	17	8.6%	10	5.1%	6	3.1%	16	8.1%	53	26.7%	44	22.2%	12	6.1%	198	174.2%
	55 - 63	37	21.2%	31	17.8%	34	19.5%	31	17.8%	11	6.3%	6	3.4%	11	6.3%	24	13.8%	49	28.1%	41	23.5%	16	9.2%	174	167.2%
	64 - 74	37	23.4%	26	16.5%	27	17.1%	19	12.1%	5	3.2%	5	3.1%	10	6.3%	19	12.1%	40	25.4%	39	24.7%	17	10.7%	158	154.6%
Izglītība	Pamatizglītība	39	32.3%	27	22.4%	36	29.9%	16	13.4%	4	3.3%	5	4.2%	6	4.8%	15	12.2%	22	18.5%	30	24.2%	8	6.4%	122	171.4%
	Vidējā, profesionālā vidējā	144	23.1%	108	17.4%	185	30.1%	100	16.3%	46	7.4%	26	4.2%	43	6.9%	74	11.9%	158	25.3%	137	22.1%	40	6.4%	621	171.1%
	Augstākā	55	19.6%	25	8.9%	79	28.4%	68	24.3%	25	9.0%	14	5.1%	12	4.3%	23	8.3%	75	26.6%	78	27.9%	17	6.0%	280	168.4%
Sarunvaloda ģimenē	Latviešu	144	22.7%	95	15.2%	207	33.2%	127	20.4%	52	8.3%	25	3.9%	35	5.5%	62	9.8%	171	27.1%	144	22.8%	33	5.1%	630	174.1%
	Krievu	94	24.3%	65	16.6%	91	23.7%	55	14.2%	23	6.0%	20	5.3%	26	6.7%	50	12.9%	83	21.3%	99	25.6%	32	8.2%	388	164.7%
	Citā					2	37.8%	2	37.8%							1	19.1%	2	43.1%			5	137.8%		
Tautība	Latvietis (-te)	138	22.6%	86	14.3%	205	34.2%	126	21.0%	48	8.0%	21	3.5%	35	5.7%	60	9.8%	164	27.0%	138	22.7%	31	5.0%	606	174.0%
	Cits (-ta)	100	24.0%	74	17.5%	95	23.0%	58	14.0%	27	6.5%	24	5.9%	26	6.3%	52	12.5%	91	21.7%	107	25.7%	34	8.1%	417	165.1%
Pilsonības statuss	LR pilsoņi	202	22.5%	138	15.5%	278	31.3%	171	19.2%	69	7.7%	43	4.8%	52	5.8%	90	10.0%	223	24.7%	212	23.6%	54	5.9%	897	171.1%
	Respondenti bez LR pilsonības	36	28.3%	22	17.0%	22	17.7%	13	10.3%	6	5.0%	2	1.7%	9	7.1%	22	17.6%	32	25.6%	33	26.4%	11	8.6%	126	165.3%
Nodarbinātības sektors	Publiskajā sektorā (valsts pārvaldības)	44	25.6%	17	10.0%	45	26.4%	35	20.8%	14	8.2%	8	4.8%	9	5.4%	14	8.4%	48	27.9%	46	26.9%	8	4.6%	171	169.1%
	Privātajā sektorā	98	20.6%	80	16.8%	169	35.6%	96	20.2%	45	9.5%	25	5.3%	27	5.7%	49	10.2%	120	25.1%	108	22.8%	21	4.5%	474	176.4%
	Nestrādāju	96	25.5%	63	16.7%	86	23.1%	53	14.1%	16	4.2%	12	3.1%	25	6.6%	49	13.0%	87	23.1%	91	24.1%	36	9.4%	378	163.1%
Pamatnodarbošanās	Vadītājs	10	21.6%	7	16.0%	14	29.9%	17	37.2%	5	11.1%	4	8.7%	3	6.6%	6	13.1%	10	21.2%	12	26.4%	1	2.0%	46	193.7%
	Speciālists, ierēdnis	51	18.9%	28	10.3%	87	32.4%	60	22.3%	31	11.6%	15	5.7%	16	6.0%	30	11.2%	68	25.1%	67	24.9%	14	5.3%	268	173.9%
	Strādnieks	72	25.6%	58	20.7%	90	32.1%	37	13.1%	17	5.9%	12	4.3%	15	5.4%	24	8.5%	74	26.2%	68	24.3%	11	3.8%	281	169.9%
	Zemnieks	3	27.3%	1	10.1%	4	36.0%	5	46.4%	2	19.1%					5	46.1%	1	8.7%					11	193.8%
	Individuālais darbs	6	15.0%	3	7.7%	19	49.7%	12	31.3%	4	10.2%	2	5.4%	2	5.2%	3	7.4%	11	28.0%	6	15.0%	3	7.9%	39	182.7%
	Pensionārs	46	21.4%	36	16.9%	32	14.9%	25	11.7%	6	2.8%	8	3.7%	13	6.1%	30	14.2%	49	22.9%	54	25.2%	25	11.7%	214	151.5%
	Skolnieks, students	17	30.5%	10	18.0%	25	44.7%	15	26.7%	4	7.1%	2	3.6%	7	12.5%	9	16.1%	13	23.1%	9	16.0%	3	5.3%	56	203.7%
	Mājsaimniece	11	29.7%	4	10.9%	12	32.5%	5	13.3%	1	2.6%	1	2.6%	4	11.0%	8	21.9%	10	27.0%	2	5.7%	37	157.2%		
	Bezdarbnieks	22	30.9%	13	18.4%	17	24.3%	8	11.4%	5	6.8%	1	1.4%	5	7.0%	6	8.4%	17	24.2%	18	25.5%	6	8.3%	71	166.5%
Mēneša vidējie ienākumi uz vienu ģimenes locekli (kvintīles)	Zemi ienākumi	42	30.2%	28	20.2%	39	27.9%	22	15.7%	5	3.5%	5	3.7%	11	7.9%	13	9.2%	35	25.2%	35	24.8%	12	8.6%	140	177.0%
	Vidēji zemi ienākumi	36	20.0%	31	17.5%	44	25.3%	19	10.9%	9	5.1%	3	1.6%	12	6.6%	24	13.4%	50	28.4%	44	25.1%	13	7.0%	177	161.0%
	Vidējie ienākumi	36	23.2%	26	17.0%	42	27.2%	30	19.6%	12	8.0%	7	4.6%	6	4.0%	18	11.6%	36	23.0%	41	26.7%	12	7.6%	155	172.3%
	Vidēji augsti ienākumi	34	24.3%	24	16.9%	44	32.1%	20	14.5%	6	4.2%	6	4.5%	5	3.5%	16	11.3%	33	23.4%	32	22.8%	7	5.0%	140	162.5%
	Augsti ienākumi	36	18.9%	28	15.0%	62	33.0%	55	29.3%	21	11.2%	14	7.4%	17	8.9%	21	11.2%	49	25.8%	46	24.5%	5	2.7%	188	187.9%
Grūti pateikt/ NA	54	24.3%	23	10.1%	69	31.2%	38	17.1%	22	10.0%	10	4.4%	10	4.6%	20	9.1%	52	23.3%	47	21.0%	16	7.2%	223	162.2%	
Reģions	Rīga	79	23.3%	60	17.6%	101	30.5%	64	19.3%	26	7.8%	15	4.5%	26	7.7%	47	13.8%	74	22.0%	67	20.1%	23	6.7%	336	173.3%
	Pierīga	51	27.1%	30	16.1%	61	33.0%	27	14.8%	23	12.6%	16	8.7%	11	5.9%	22	11.9%	50	26.6%	46	24.7%	4	2.1%	186	183.3%
	Vidzeme	22	21.5%	23	22.8%	37	37.1%	15	15.0%	6	5.9%	3	2.9%	7	6.9%	7	6.8%	25	24.8%	26	25.7%	6	5.9%	101	175.4%
	Kurzeme	26	20.9%	20	16.1%	38	30.2%	33	25.7%	6	4.8%	3	2.5%	4	3.0%	12	9.4%	35	27.4%	29	22.5%	11	8.4%	128	170.8%
	Zemgale	31	24.6%	9	7.3%	27	21.7%	17	13.8%	4	3.1%	3	2.5%	8	6.5%	10	8.1%	27	21.4%	47	37.5%	4	3.2%	125	149.6%
	Latgale	29	20.0%	18	12.2%	36	24.1%	28	18.9%	10	6.7%	5	3.5%	5	3.4%	14	9.5%	44	29.9%	30	20.7%	17	11.5%	147	160.5%
	Apdzīvota vieta	Rīga	79	23.3%	60	17.6%	101	30.5%	64	19.3%	26	7.8%	15	4.5%	26	7.7%	47	13.8%	74	22.0%	67	20.1%	23	6.7%	336
cita pilsēta	76	20.8%	40	11.0%	99	27.3%	69	18.9%	29	7.9%	13	3.7%	21	5.7%	28	7.8%	88	23.8%	106	28.9%	26	7.0%	367	162.7%	
lauki	83	25.8%	60	19.0%	100	31.4%	51	16.1%	20	6.3%	17	5.3%	14	4.4%	37	11.4%	93	29.1%	72	22.4%	16	5.0%	320	176.1%	

Bāze: visi respondenti, n=1023

## Aptaujā izmantotā anketa

1. Domājot par dažādu negodīgu rīcību (krāpšana, viltotu preču tirgošana, parakstu viltošana, korupcija, nelegāla tirdzniecība un tamlīdzīgi) izplatību Latvijā, kā Jūs domājat, vai **kopējais negodprātības līmenis ir ļoti augsts, augsts, drīzāk augsts, vidējs, drīzāk zems, zems vai ļoti zems?** *Izsniegt kartīti 1!*

		Ļoti augsts	Augsts	Drīzāk augsts	Vidējs	Drīzāk zems	Zems	Ļoti zems	Grūti pateikt/NA
1	Valstī kopumā	1	2	3	4	5	6	7	8
2	Valsts pārvaldē	1	2	3	4	5	6	7	8
3	Privātajā biznesā	1	2	3	4	5	6	7	8

2.1. Runājot par negodīgām darbībām (piemēram, kontrabanda, viltošana, neatbilstošu preču izplatīšana, melošana par preču sastāvu un izcelsmi), saistībā ar ko no šeit minētā (*izsniegt kartīti 2!*), Jūsprāt, šādas negodīgas darbības ir būtiska problēma Latvijā (krāpšana, viltojumi ir izplatīti, nepieciešami ļoti nopietni pasākumi tās novēršanai)? *(Atzīmēt visas piemērotās atbildes!)*

2.2. Un, raksturojot savu personisko pieredzi ar negodīgām darbībām (piemēram, kontrabanda, viltošana, neatbilstošu preču izplatīšana, melošana par preču sastāvu un izcelsmi), ar ko no šeit minētā Jūs pats/-i esat saskāries/-usies (piem., pamanījis/-usi, ka to pārdod, apzināti vai netīšām iegādājies/-usies, lietojis/-usi) pēdējo 3 gadu laikā? *(Izmantot kartīti 2! Atzīmēt visas piemērotās atbildes!)*

	2.1. Ir būtiska problēma	2.2. Ir saskāries/-usies pēdējo 3 gadu laikā
Apģērbi, apavi	1	1
Modes preces un aksesuāri	2	2
Mobilo sakaru iekārtas un aksesuāri	3	3
Sadzīves elektronika	4	4
Medikamenti	5	5
Bērnu preces un rotaļlietas	6	6
Alkoholiskie dzērieni	7	7
Pārtikas preces	8	8
Cigaretes	9	9
Degviela	10	10
Parfimērija un kosmētika	11	11
Būvmateriāli	12	12
Audio, videoieraksti un datorprogrammas	13	13
Viltota nauda	14	14
Viltoti līgumi, grāmatvedības dokumenti, paraksti uz dokumentiem u.tml.	15	15
Viltotas personu identifikācijas kartes (ID kartes, pases, transportlīdzekļu vadītāju apliecības u.c.)	16	16
Cita prece	17	17
Neko / Nav nācies saskarties <b>[NEPIEDAVĀT!]</b>	18	18
Grūti pateikt/NA <b>[NEPIEDAVĀT!]</b>	98	98

**Pētījums:** Attieksme pret negodīgu rīcību

**3. Cilvēki atšķirīgi reaģē, ja saskaras ar situācijām, kurās ir saskatāma likuma „apiešana”, datu viltošana vai krāpšana. Daļa par to ziņo tiesībsargājošajām un citām kontrolējošajām iestādēm (piem., policijai, KNAB, VID, PVD u.tml.), bet citi dažādu iemeslu dēļ ir „pret” šādu ziņošanu vai neuzskata to par nepieciešamu.**

**Kā domājat Jūs, vai, saskaroties ar šādu situāciju, noteikti ir jāziņo vai var arī neziņot?**

*(Izsniegt kartīti 3!)*

		Noteikti ir jāziņo	Vairāk sliecos domāt, ka ir jāziņo	Vairāk sliecos domāt, ka var neziņot	Noteikti var neziņot	Grūti pateikt/NA
1	Uzņēmuma grāmatvedības dokumentācijā ir viltota pavadzīme, rēķins vai līgums	1	2	3	4	8
2	Uzņēmēji vienojas, kurš uzvarēs valsts vai pašvaldības organizētā iepirkumā	1	2	3	4	8
3	Notiek nelegāla degvielas ieviešana un tirdzniecība	1	2	3	4	8
4	Notiek nelegāla alkohola tirdzniecība	1	2	3	4	8
5	Notiek kontrabandas cigarešu tirdzniecība	1	2	3	4	8
6	Uzņēmējs neievēro Darba likumu (piem., nav noslēgts darba līgums, tiek maksāta aplokšņu alga)	1	2	3	4	8
7	Ir nepieciešami neoficiāli maksājumi, pazīšanās vai pretpakalpojumi, lai saņemtu pakalpojumus valsts vai pašvaldības <u>medicīnas iestādēs</u>	1	2	3	4	8
8	Ir nepieciešami neoficiāli maksājumi, pazīšanās vai pretpakalpojumi, lai panāktu sev vēlamu iznākumu saskarsmē ar <u>valsts vai pašvaldības iestādēm</u> (valsts vai ceļu policija, VID, PVD, būvvaldes u.c.)	1	2	3	4	8
9	Valsts vai pašvaldību uzņēmumā vai iestādē bez konkursa darbā tiek iekārtoti „savi cilvēki”	1	2	3	4	8
10	Ir nepieciešami neoficiāli maksājumi, pazīšanās vai pretpakalpojumi, lai <u>tiesā</u> panāktu sev vēlamu iznākumu vai paātrinātu tiesvedības procesu	1	2	3	4	8
11	Par pirkumu vai pakalpojumu netiek izsniegts čeks	1	2	3	4	8

**Pētījums:** Attieksme pret negodīgu rīcību

**4. Lūdzu, raksturojiet galvenos faktoros, kas Jūs pašu galvenokārt atturētu ziņot tiesībsargājošajām un citām kontrolējošajām iestādēm (piem., policijai, KNAB, VID, PVD u.tml.) par gadījumiem, kuros ir likuma „apiešana”, datu viltošana vai krāpšana? (Izsniegt kartīti 4, atzīmēt visas piemērotās atbildes!)**

Man trūkst informācijas, kur par šādiem gadījumiem jāziņo	1
Ne vienmēr likuma „apiešana” („kreisu” preču tirgošana, darbā iekārtošana, pasūtījumu izkārtošana) ir nosodāma vai noziedzīga	2
Negribas sabojāt citiem cilvēkiem dzīvi	3
Uzskatu, ka par šādu gadījumu novēršanu, kontroli ir jārūpējas tiesībsargājošajām iestādēm, nevis iedzīvotājiem	4
Saskarsme ar tiesībsargājošajām iestādēm šādas ziņošanas dēļ pašam/-ai rada problēmas (piem., tas ir sarežģīti, jātērē laiks vai jātērē finanšu resursi)	5
Iespējama atriebība, nepatīkšanas, ko radītu tas, par kuru tiek ziņots	6
Uzskatu, ka ziņošana pēc savas būtības nav nekas labs, tā ir “stučīšana”	7
Pietiek, ja pats/-i izvairās no negodīgas rīcības (nepērk precī, nedod kukuli, neakceptē viltojumus u.tml.), ziņot nav nepieciešams	8
Man ir vienalga	9
Tāpat neviens netiks sodīts, vai sodi būs formāli	10
Cits iemesls	11
Nav tādu faktoru, kas atturētu ziņot <b>[NEPIEDAVĀT!]</b>	12
Grūti pateikt/NA <b>[NEPIEDAVĀT!]</b>	98

#### Tagad daži jautājumi par specifiskāku tēmu

**5. Kas, Jūsprāt, ir 3 galvenie iemesli viltotu un kontrabandas preču izplatībai? (Izsniegt kartīti 5, atzīmēt līdz 3 atbilžu variantiem!)**

Amatpersonu korupcija	1
Valsts nespēja vai nevēlēšanās cīnīties ar šo problēmu	2
Cilvēku nabadzība, mazie ienākumi	3
Pircēju nezināšana, neinformētība, lētticība	4
Pircēju negodīgums (gatavība iegādāties, lietot viltotas vai kontrabandas preces)	5
Viltotu vai kontrabandas preču tirgotājiem ir iespējas iegūt lielu peļņu	6
Tas, ka vainīgie nesaņem sodu	7
Tas, ka par pārkāpumiem ir paredzēti pārāk mazi sodi	8
Cita atbilde	9
Latvijā viltotas vai kontrabandas preces nav izplatītas <b>[NEPIEDAVĀT!]</b>	10
Grūti pateikt/NA <b>[NEPIEDAVĀT!]</b>	98

**6. Kas ir 3 galvenie iemesli, kuru dēļ Jūs personiski neiegādātos nelegālas (viltotas vai kontrabandas) preces? (Izsniegt kartīti 6! Atzīmēt līdz 3 atbilžu variantiem!)**

Nav iespējas tādas nopirkt (nav piedāvājuma)	1
Bažas tikt pieķertam, bailes no soda	2
Bažas, ka sliktāk kalpos, izskatīsies	3
Bažas, ka tās varētu kaitēt veselībai	4
Tas ir negodīgi pret oriģinālo preču ražotājiem, tirgotājiem	5
Viltotu preču izplatīšana kaitē ekonomikai kopumā	6
Nevēlēšanās tādā veidā atbalstīt noziedzību	7
Apkārtējo, sabiedrības kritiska attieksme pret nelegālu preču lietošanu	8
Tas ir neētiski, tas ir zem manas cieņas un goda	9
Cits faktors ( <i>norādīt, kas!</i> ).....	10
Nav tādu iemeslu <b>[NEPIEDAVĀT!]</b>	11
Grūti pateikt/NA <b>[NEPIEDAVĀT!]</b>	98



**Pētījums:** Attieksme pret negodīgu rīcību

**7. Šajā kartītē ir uzskaitīti dažādi apgalvojumi. Lūdzu, norādiet, kuriem no tiem Jūs piekrītat!**  
(Izsniegt kartīti 7, atzīmēt visas piemērotās atbildes!)

Ja produkts ir kvalitatīvs, tas nav nekas briesmīgs, ja par tā izcelsmes vietu tiek norādīta Latvija, kaut arī patiesībā tā ir cita valsts	1
Ja produkts labi garšo, tas nav nekas briesmīgs, ja uz tā etiķetes ir norādīts nepareizs vai nepilnīgs sastāvs (vienas gaļas vietā cita, nav norādītas visas sastāvdaļas u.tml.)	2
Nelicencēta saturs (audio, videoierakstu, datorprogrammu) iegūšana nav nosodāma, ja to izmanto tikai savām vajadzībām	3
Arī tad, ja būtu iespēja nepamanīti Latvijā ievest kādus izstrādājumus no aizsargājamām augu vai dzīvnieku sugām (piem., medikamentus, apģērbu, apavus), es to nekādā gadījumā nedarītu	4
Daudzos gadījumos (piemēram, par ES fondu pasākumu apmeklēšanu, vai iesniedzot projektam nepieciešamos dokumentus) tas nav nekas briesmīgs, ja dokumentus paraksta ar "atpakaļejošu" datumu vai kāda cita cilvēka vietā	5
Aizpildot kādus formālus dokumentus valsts pārvaldes vai pašvaldības iestādēm (piem., saistībā ar uzņēmumu vai amatpersonas deklarācijām, ES fondu projektiem, šķērsojot robežu u.c.), ir pieļaujams, ka netiek sniegta visa prasītā informācija vai tā ir neprecīza	6
Valsts dara pietiekami, lai mazinātu krāpšanos un korupciju (t.sk. lai atklātu un sodītu krāpniekus)	7
Es uzticos valsts pārvaldes darbam krāpšanas un korupcijas mazināšanas nolūkos	8
Ja tirgotājs publiski paziņotu, ka ir „godīgs tirgotājs” (t.i., viņa veikalos netiek pieļauta nekāda negodīga rīcība), es šajā veikalā iepirktos biežāk	9
Nevienam no šiem apgalvojumiem nepiekrītu	10
Grūti pateikt/NA	98

**SKDS**

sabiedriskās domas pētījumu centrs

---

Baznīcas iela 32-2, Rīga, Latvija, LV-1010

Tālr.: 67 312 876, fakss: 67 312 874

E-mail: [skds@skds.lv](mailto:skds@skds.lv)

[www.skds.lv](http://www.skds.lv)